acción

AUTORES ANTIOQUEÑOS
Sala de Biblioteca General U. de A.

1937

Bodas de Plata
del Bachillerato
de la U. P. B.

1962

UNIVERSIDAD PONTIFICIA BOLIVARIANA
BIBLIOTECA
U. P. B.
Depósito

paños TERLANA® para hombre

TERLANA® Marca registrada **PRODUCTO DE**

Telsa **TEJIDOS LETICIA** Ltda. **MEDELLIN**

LA MAYOR EXPERIENCIA COLOMBIANA EN TEJIDOS DE LANA.

ULTRA

ALMACEN ZAGABY

Artículos finos para señora

Ventas por club

Calle 49 (Ayacucho) No. 46-14

Teléfono: 574-43

AUTORES ANTIOQUEÑOS

UNIVERSIDAD PONTIFICIA BOLIVARIANA
BIBLIOTECA
U. P. B.
Dec. 2-40

MATRICULA:

Las fechas a que se hace mención posteriormente tienen que ser respetadas, de lo contrario la Universidad no responde por ningún puesto.

Sección de Bachillerato:

Habilitaciones en su edificio el jueves 24 de enero: 8 a.m. y 3 p.m.

Matrículas para 1º Enero 28 (lunes).

Matrículas para 2º: Enero 29 (martes).

Matrículas para 3º y 4º: Enero 30 (miércoles).

Matrículas para 5º y 6º: Enero 31 (jueves).

Matrículas para **internos**: Febrero 4 (lunes).

Iniciación de las clases: Miércoles 6 de febrero.

DERECHOS:

De 1º a 3º Matrícula	$ 45.00
De 1º a 3º Pensión	$ 45.00
De 4º a 6º Matrícula	$ 55.00
De 4º a 6º Pensión	$ 55.00
Servicio de bus	$ 20.00

ACCION

Organo de la Juventud Católica del Bachillerato de la U. P. B.

Año XI | Noviembre de 1962 | Nº 45

CONTENIDO:

Editorial:

Secciones de la Universidad que cumplen 25 años 5

Históricas:

Así concibió Mons. Sierra el Bachillerato Bolivariano 8

Sección de Economía y Comercio 9

Sección de Internado 14

Sección Preparatoria 16

Sección de Bachillerato 22

Bachilleres Bolivarianos y las profesiones que han seguido 29

Literarias:

El idioma a través de la historia 43

El pueblo antioqueño 46

Poesías 48

Crónicas:

Luis Fernando Vélez 51

La Cooperativa Bolivariana 52

Una clase sobre el concilio 54

Crónica Bolivariana 57

Deportes 62

UNIVERSIDAD PONTIFICIA BOLIVARIANA
BIBLIOTECA
U. P

PLATA MARTILLADA

CARLOS AGUDELO Y CIA. LTDA.

PLATA MARTILLADA - LEY 0,925

JOYERIA RELOJERIA

AMPLIO SISTEMA DE VENTAS POR CLUB

Agencia oficial de Relojes OMEGA y TISSOT

Junín Nº 52-71 Teléfono Nº 120-75

CALZADO REYSOL

EL PASO DE LA ELEGANCIA

Almacén Reysol

Calle 49 Nº 49-54 - Teléfono 104-89

Ventas al por mayor únicamente

EDITORIAL

SECCIONES DE LA UNIVERSIDAD QUE CUMPLEN 25 AÑOS

Solamente tomo la palabra para ofreceros en nombre de la Universidad Pontificia Bolivariana este ágape familiar en el que se nos invita a volver nuestras miradas hacia el pasado histórico y el presente fecundo de las cuatro secciones que en este año han alcanzado sus veinticinco años de existencia como organismos vivos de esta Universidad Católica, Pontificia y Bolivariana y que si no son ciertamente las secciones más esenciales suyas son en cambio el campo más ancho donde se hace bien a un mayor número de niños y de jóvenes, donde se están preparando en la edad más dura de la vida, la edad de piedra del hombre donde se labra su grandeza futura.

Todos los aquí reunidos somos maestros en el significado exacto del origen de este nombre como hombres que enseñan, que tienen discípulos que montan escuela. Maestro es nuestro título con superioridad al de profesor o catedrático porque aquel tiene una amplitud más universal y más humana ya que está vinculado al mundo interno del hombre. Ahí está también nuestra más grave responsabilidad en que somos maestros. Cristóbal Suárez de Figueroa en su Plaza universal de todas las ciencias anotó: "Han de ser los buenos maestros como lucientes espejos de crianza, gravedad y buenas costumbres para que sean el blanco donde los estudiantes tengan de continuo puesta la vista". A esta ley ineludible de la vida aludía Jesús: "Vosotros no debéis ser llamados maestros porque el Cristo es vuestro únimo Maestro".

El antiguo Magister dixit otorga al hombre una carta en blanco de crédito casi omnímodo y expresa la influencia unas veces consciente y refleja otras inconsciente e indirecta que el maestro ejerce desde la cátedra hasta los momentos más vulgares de su vida sobre sus discípulos.

Cuán sabia pareció la Bolivariana al incorporar la enseñanza primaria, la secundaria y la comercial a los estudios profesionales pues si es cierto que en el lenguaje jurídico romano universidad significó corporación o cuerpo moral para un fin humano lícito, en la edad media señaló las corporaciones profesionales, en el siglo XII las asociaciones de maestros y escolares y en el XIII la universalidad de los conocimientos, la enseñanza de las ciencias entonces conocidas, parece mucho más racional que esa universalidad de la Universidad se tome no del ámbito de las ciencias mismas sino del hombre que empieza a conocer en el hogar recibe en la enseñanza primaria la iniciación en la totalidad de los saberes y de la cultura que son la base de toda la vida intelectual y moral, que continua ampliando esta visión de Dios, del hombre y del mundo en la enseñanza secundaria para terminar entregando a un campo del saber en el servicio de una profesión.

Las universidades fueron posibles en los siglos XII y XIII porque desde el octavo el renacimiento carolingio había preparado en las escuelas

UNIVERSIDAD PONTIFICIA BOLIVARIANA
UPB
BIBLIOTECA
U. P. B.
Depósito

la niñez y la juventud. Semejante finalidad tuvo la Bolivariana al establecer la enseñanza primaria y secundaria, preparar debidamente para la vida y para los estudios superiores.

Las escuelas episcopales y abaciales de la alta edad media fueron los órganos transmisores de la cultura antigua a la moderna lo que hizo decir a Esteban D'Irsay: "Las Universidades son algo completamente nuevo, tan nuevo como el canto llano y la polifonía, las catedrales románicas y góticas como la misma Iglesia que ha producido estas grandiosas creaciones del mundo occidental". Las Universidades han sido siempre el maravilloso instrumento de la conquista pacífica del pensamiento humano. En la edad media la Iglesia que había incorporado la cultura antigua y clásica a la concepción cristiana fundó las Universidades con la noble ambición de formar mediante las carreras la minoría capaz de servir mejor a Dios y al Estado mismo, continúa hoy sosteniendo estas Universidades católicas que como la Bolivariana logran mejor su cometido si tomando al hombre desde su primera edad lo saturan del espíritu católico. Por eso aquí tan bolivariano se siente el niño de primaria, el joven de comercio o bachillerato como el estudiante de facultad o el egresado. Todos reciben un mismo espíritu y se forman bajo unas mismas directrices.

Rindamos en esta noche nuestro emocionado tributo de gratitud a los sacerdotes porque siendo la Bolivariana obra de la Arquidiócesis ha sido dirigida por el clero secular. Los nombres de Tiberio de J. Salazar, Manuel José Sierra y Félix Henao Botero y los de los muchos sacerdotes que en cargos distintos han servido o servimos actualmente a esta Universidad gloriosa nos están enseñando que el sacerdote es el ministro oficial de la Iglesia que consagra toda su vida y sus actividades sociales para lograr el fin colectivo de ella; perpetuando ellos el sacerdocio de Cristo se dedican al ministerio con un profundo sentido social. Los sacerdotes se han comunicado así con la Universidad y han podido asistir, como lo anota un obispo español, a todos los diálogos desde un plano más elevado, llenando el abismo que apartaba la Universidad del Seminario.

Aquí en la Bolivariana aparece el sacerdote como el amigo de los niños, brotes tiernos del árbol de la vida que necesitan un cuidado especial; como consejeros de la juventud, la edad más prometedora, logrando con su simpatía y con su personalidad humana, ayudado de la gracia divina, ser el puente que una al joven con Cristo. La Universidad con su vida diaria nos está enseñando a los sacerdotes que uno de nuestras preocupaciones principales es la de actualizar perennemente nuestro ministerio para que cumpla el Pro Hominibus constituitur de la definición paulina.

Junto con los sacerdotes ha estado un número considerable de seglares en estas cuatro secciones de la Bolivariana cumpliendo igualmente una misión de apostolado en la obra de la educación católica de la niñez y de la juventud. Muchos nombres de valía podía citar ahora de los que como directores de comercio y primaria o como maestros y pasantes en estas secciones y en las de bachillerato e internado han realizado obra maravillosa. Pero excuséseme de hacer tal lista para no herir la modestia de los que están presentes y permítaseme en cambio alabar la obra llevada a cabo por el selecto grupo de pedagogos a quienes la Bolivariana ha confiado a miles de niños y de jóvenes.

Aunque los niños son simpáticos y su candor e inocencia nos cautivan su educación exige no pocas cualidades. La dedicación a ellos sin que desanimen los aparentes fracasos y la inconsciencia de muchas de sus reacciones exige una paciencia sin límites que no puede conseguirse sin verdadera vocación. Anota un escritor que la escasez de pedagogos se debe a que la educación de los niños exige un sacrificio que aparentemente no queda compensado, tanto mas cuanto muchos padres de familia tienen por molesta la tarea educadora y la dejan a la sola obra del maestro en la escuela. Los maestros de primaria de nuestra Universidad ha sabido comprender lo difícil de su misión y por eso han trabajado en ella con abnegación, amor y constancia.

La educación de la juventud no es menos difícil que la de la niñez siendo quizás la más difícil porque con el joven se realiza una labor más consciente ya que éste empieza a tener personalidad y a asumir la responsabilidad de sus propios actos. El joven al empezar a vivir su vida conscientemente se siente fascinado por ella y empezando a sentirse hombre es celoso de su independencia, se vuelve impetuoso y ardiente, sus pasiones le incitan con fuerza volviéndose un torrente impetuoso y bravío que rompe fácilmente los diques produciendo la desolación y la muerte, y es en esta edad cuando el hombre orienta definitivamente su vida en el estado y profesión que la voluntad de Dios le señala y que él tiene que elegir libremente.

Todas estas características de la juventud exigen del maestro cualidades peculiares sobre todo la de la entrega y la comprensión. Su educación requiere mucho tiempo y hemos de saber perder el tiempo con los jóvenes para formarlos debidamente.

Los profesores de comercio y de bachillerato han sabido comprender así su misión y por eso nos encontramos con que muchos jóvenes se han orientado y se han salvado para la sociedad y las ciencias gracias a la obra paciente de sus maestros. El internado ha cumplido igualmente en este campo una obra admirable.

Así delineada la obra de la Bolivariana a través de estas secciones debemos recordar que ya muchos de los profesores y estudiantes que empezaron en 1937 esta tarea educativa han pasado a la eternidad y que muchos otros ya integrados a la sociedad cumplen la misión que aquí se les enseñó en los más diversos frentes de la actividad humana.

Que esta cena nos haga comprender la profunda amistad que a todos nos une y sea una manifestación más de la gratitud de la Universidad Pontificia Bolivariana a cuantos la han servido en la dirección y colaboración en sus secciones de comercio, bachillerato, preparatoria e internado.

Nuestra admiración se extiende también en esta noche a aquel organismo de difusión cultural que se llama la Revista de la U.P.B. que nació al par que las cuatro secciones antedichas como iniciativa del primer rector Monseñor Manuel José Sierra quien la definió como tierra de siembras intelectuales, instrumento de combate, poder de renovación, órgano de la U.P.B.

Javier Piedrahíta E. - Pbro.

NOTA. — Texto del discurso pronunciado en la cena el 12 de septiembre.

FICHA: 349313

ASI CONCIBIO MONSEÑOR SIERRA EL BACHILLERATO BOLIVARIANO

"La enseñanza secundaria a la vez que forma la juventud la prepara para las carreras profesionales; por lo mismo los conocimientos que en ella se adquieren deben ser intensos y generales. Las ciencias entre sí tienen estrecha relación; en ningún campo se oponen, y se prestan mutuo apoyo. La Universidad procurará que en este ramo de la instrucción se llegue a una verdadera transformación. Y no será difícil conseguirlo si el magisterio o profesorado está a cargo de individuos preparados, consagrados al estudio, asiduos a sus deberes, apóstoles de la cátedra y verdaderos preceptores de la juventud cuyas iniciativas secundan y cuya renovación desean; y si de otra, los alumnos corresponden con decisión, trabajo constante, asistencia asidua a clases, seriedad en el ejercicio de sus labores, todo lo cual excluirá las causas de fracaso, la pérdida de tiempo y la frivolidad que no pocas veces los lleva a vivir de diversión en diversión, de fiesta en fiesta y en huelgas. La Universidad seleccionará el profesorado y también los alumnos. No recibirá a quienes no desean estudiar o pretenden hacerlo sin la seriedad y la disciplina de hombres cultos".

FICHA: 349317

SECCION DE ECONOMIA Y COMERCIO DE LA U.P.B.

Esta sección universitaria empezó a funcionar desde el año de 1937, anexa a la sección de bachillerato. Preocupado el muy ilustre Señor Rector Monseñor Manuel José Sierra, por la formación integral de la juventud, en aquellas disciplinas que correspondieran a un auténtico deseo del alumno, como trasunto de su vocación, abrió una Escuela de Comercio, anexa a la sección de bachillerato.

Dr. Roberto Escobar Isaza

Desde un principio se dotó la Escuela de un pénsum que es el mismo que en sustancia se conserva hasta la fecha. Estudios profundizados de las ciencias contables, con fundamento firme en matemáticas; economía política, conocimiento de la ley de instrumentos negociables, con referencia necesaria al código de comercio; y fundamentar estos conocimientos, nociones de derecho civil y de legislación laboral. Ciencias sociales como geografía económica, colombiana y universal; redacción como parte culminante de los conocimientos del idioma; conocimiento de inglés hasta donde fuere posible completo. Y como coronación de todo ello, una gran formación en el orden moral católico, con conocimientos de dogma, moral y por último ética profesional de los negocios. El ánimo del primer eximio rector, muchas veces manifestado, fue que se tuviera esta sección de la Universidad, como un tipo de escuela intermedia entre el bachillerato y las otras profesiones.

Así funcionó con mucho éxito la Escuela desde un principio. En 1940, después de tres años de estudio, obtuvieron el grado de Licenciados los primeros alumnos que cumplieron a cabalidad los prospectos del pénsum. Fueron ellos: Manuel José Sierra A., J. Ignacio Jaramillo Z., Humberto Abad P., Emiliano Sierra M., William Vargas Q., Samuel Mejía V., Rafael Flórez S., Adán Botero U. y Francisco Luis Duque S.

El primer director inmediato de la Escuela fue el mismo decano de bachillerato, en esa época el Padre Félix Henao Botero, actual Rector Magnífico. En 1941, hubo una nueva promoción de estudiantes que hoy ocupan, como los primeros y como muchos de los que han salido después, puestos de preeminencia en la vida comercial y económica del país.

En el año de 1943 no hubo grado, por cuanto se pensó entonces que debía mantenerse la Escuela con carácter de independencia, como una nueva sección de la Universidad. Fue entonces cuando se llamó a servir el puesto de decano al Dr. Roberto Escobar Isaza, quien había sido director de la Escuela Nacional de Comercio; él le dió las primeras y firmes orientaciones a la Escuela; en 1944 fue nombrado decano Don Alfredo Cadavid P., quien fue reemplazado en el siguiente año por el Dr. Carlos Betancur Arias, quien actualmente sigue al frente de sus destinos.

En el año de 1944 se fundó, para que empezara a funcionar en 1945, la Facultad de Ciencias Económicas, y se hizo funcionar a la Escuela de Comercio como una dependencia suya. Esta Facultad, por consideraciones especiales del Consejo Directivo y para sostener de manera más

firme la primitiva fundación de la Escuela de Comercio, fue cancelada; entonces tomó la Escuela de Comercio el nombre de Sección de Economía y Comercio.

Cuando la Universidad fundó esta sección, no existía en el país legislación especial acerca de estos Institutos. Las primeras disposiciones se conocieron por los años de 1947 y 48; y posteriormente en 1952 se reglamentó de manera general la enseñanza de comercio, incluyendo en dicha reglamentación las dependencias universitarias. No obstante, el Ministerio de Educación otorgó licencia a esta sección para seguir confiriendo el diploma en la misma forma en que lo había venido haciendo, en consideración a que ya se tenía sobre este punto una tradición universitaria de muchos años.

Graduados:

Durante estos veinticinco años se han graduado en la sección 302 alumnos de entre 389 egresados.

Don Alfredo Cadavid P.

Profesorado:

Se ha contado desde muchos años con la colaboración de insignes varones de la cultura de nuestro medio, como el Dr. Jorge Rodríguez, de gratísima memoria, quien regentó la cátedra de estadística hasta el día de su muerte; fue reemplazado en ella, con no inferior eficacia y con evidente ánimo de servicio, por el Dr. Manuel Tiberio Yepes, quien murió en 1962; la cátedra de estadística la dicta el Dr. Fabio Zuluaga, I. C.; en las cátedras de seguros hemos contado con la cooperación del Dr. Horacio Mesa, persona bien destacada en el mundo de los seguros en Colombia; el Sr. Don Alfonso Múnera y el actual titular, don Bernardo Betancur C. En las ciencias contables se contó en un principio con los servicios admirables del Dr. Adolfo Molina, quien fue asesorado en diversos cursos por Don Carlos Valencia y por Don Julio Arango Aguilar, que es el actual titular de la materia, en asocio de Don Jorge Sierra; en la orientación de la cátedra de derecho ha estado por largos años el Dr. Jesús Arango Muñoz, a quien le debe la Escuela valiosas enseñanzas; el Dr. Mario Velásquez S., sirvió durante dos años el cargo de Vicedecano creado en 1960, con evidente éxito; cooperaron también con el profesorado el Dr. Hugo Giraldo, el Dr. Fausto Upegui y el Dr. Juan González; el Dr. Bernardo Ríos dicta desde hace varios años la cátedra de economía; fue por un tiempo profesor de la materia de transportes el Dr. Jaime Salazar Montoya, quien a más de su título de abogado tiene el de licencia por esta sección, y es actual gerente económico de los Ferrocarriles Nacionales.

Dirección Espiritual:

Entre los profesores ocupan lugar de preferencia por su labor consagrada, servicio desinteresado, eficaces rendimientos, los pbros. don Alfonso Londoño y don Víctor Yepes, quienes dictan las cátedras

de dogma, moral y asuntos sociales. Sus cátedras no se reducen a la simple lección de su materia; van a campos más amplios y profundos: la formación integral del joven para hacer de ellos caballeros de Dios y de la patria, y darles la ilustración necesaria para el desempeño de sus cargos profesionales futuros. Ellos orientan las actividades de la socidad de San Vicente, y sirven de consejeros a superiores y profesores. La sección les debe en buena parte lo que representa como célula activa y viviente de la Universidad.

Profesores actuales:

El profesorado actual está formado por los siguientes distinguidos ciudadanos, que han entendido que esta misión de enseñar es un ejercicio apostólico:

Decano: Dr. Carlos Betancur Arias; Directores Espirituales: Pbro. don Alfonso Londoño B., y Don Víctor Yepes D.

Profesores: Dr. Jesús Arango Muñoz, Dr. Fabio Zuluaga, Dr. Bernardo Ríos, Don Julio Arango A., Don Arturo Lopera P., Don Gustavo Escobar I., Don Luis Roberto Escobar I., Don Jorge Sierra, Don Bernardo Betancur, Señorita Cecilia González y en la biblioteca la Señorita Amelia Palacios P.

Fundaciones:

Cuenta la sección con una biblioteca propia, acorde con su orientación; con seminarios de investigación de contabilidad, de propaganda y de economía. Además tiene secciones de deporte.

Punto aparte merece la Sociedad de San Vicente de Paúl. Conferencia Pío X, a la que pertenecen superiores, profesores y alumnos y en la cual realiza el fin osanánico de caridad, con fundamento en las enseñanzas de San Vicente de Paúl. Los estudiantes escogen las familias que han de gozar de los auxilios de la Sociedad y semanalmente se reparten bonos, que casi nunca rebajan de una buena cantidad, suficiente para darles un modesto mercado. Además se ha procurado techo a algunas familias, en tal forma que en la actualidad se ha donado un lote de terreno a una familia pobre y se le está ayudando de una manera muy eficaz a construír su modesta casa. Es natural que la Universidad, y la sección de Economía y Comercio en particular, por este medio procuran que los alumnos se pongan en contacto directo con la realidad económica de las gentes pobres, para que aprendan a pensar de ahora para siempre, en la obligación que se tiene de cooperar en el sentido social, al bienestar de toda la comunidad. Es tan eficaz esta enseñanza, que los superiores han sido sorprendidos en algunas ocasiones con fundaciones que los axalumnos han hecho en diversas regiones de la patria, con el mismo fin, para continuar la labor empezada en la Universidad.

Ha contribuído eficazmente a la labor desarrollada por la Conferencia, los Directores Espirituales que la sección ha tenido el honor de contar, y cuyos nombres son, en orden de períodos:

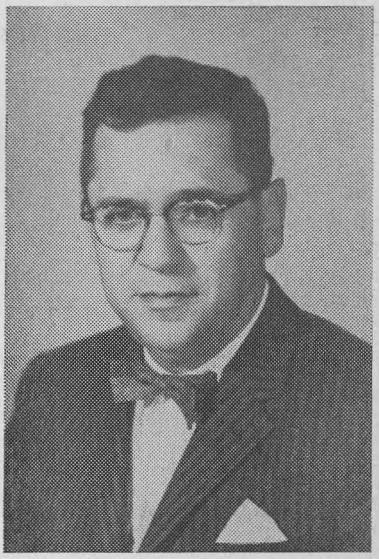

Dr. Carlos Betancur Arias

Pbro. Don José Piedrahíta, primer director; Pbro. Dr. Eugenio Restrepo Uribe; Pbro. Don Jesús Bernal V., Pbro. Don Ernesto Jaramillo J., Pbro. Don Luis C. Angel O., Pbro. Alfonso Londoño B. y Pbro. Víctor Yepes D.

Otro gran beneficio que se ha obtenido con esta fundación, es procurar la educación del joven para el servicio, ya que este es el fin primordial de la propia existencia; pero no para un servicio utilitario, sino para una cooperación en el nombre de Cristo, con el fin de afianzar en sus inteligencias y en sus almas, el auténtico sentido que tiene la doctrina del Cuerpo Místico de Cristo.

Carlos Betancur Arias

Manufacturas Libertad Ltda.

Medellín - Colombia

MUEBLES METALICOS

PUPITRES PARA COLEGIO

CARROCERIAS BLINDADAS

Fábrica:

Carrera 52-A Nº 40-13
Teléfono: 154-76
Telégrafo: **"Maliber"**

Calle 50 Nº 51-32
Teléfonos: 157-15 y 154-76
Apartado Aéreo: 13-25

Mientras ella crece... mientras ella piensa en el colegio, en las muñecas y hasta en los vestidos... usted piensa seriamente por ella: en su presente y en su porvenir. Pero, cual será su porvenir?... Con un

SEGURO DE VIDA

de Suramericana, asegura usted a su hija un porvenir tan dichoso como su infancia

SURAMERICANA DE SEGUROS

UNA INSTITUCION NACIONAL AL SERVICIO DEL SEGURO MODERNO

ISN: 309540

HISTORIA DE LA SECCION DE INTERNADO DE LA U.P.B.

Pbro. Rafael León Rivera

En el primer prospecto elaborado por la Universidad correspondiente al año 1937 (la única colección que existe de todos los prospectos la posee el bachillerato) encontramos en el capítulo del Internado lo siguiente: "La Universidad abrirá un internado para alumnos de enseñanza secundaria y también para profesionales que lo deseen, bajo la dirección de sacerdotes encargados de la disciplina y en parte de la enseñanza".

Directores

Ha tenido en sus veinticinco años solamente tres directores: el Padre Juan Bautista Naranjo desde 1937 hasta marzo de 1941, el Pbro. Rafael León R. desde esta fecha hasta febrero de 1956 y el actual que lo es el Pbro. Luis Carlos Angel O.

Edificios en que ha funcionado

Diez años, de 1937 a 1947 funcionó en la vieja casa del Seminario en Caracas con Palacé. Desde 1947 hasta agosto de 1954 funcionó simultáneamente con el bachillerato en el edificio que actualmente ocupa éste último. Desde agosto de 1954 funciona en el edificio construído para tal fin en la ciudad universitaria.

Sacerdotes que han trabajado en el Internado

Fuera de los directores han trabajado también en el internado los siguientes sacerdotes: Gabriel Escobar B., Enrique Hernández R., Andrés Sanín E., Luis Eduardo Zuluaga, Miguel Betancur, Carlos Pérez, José Luis Zuluaga, Guillermo Botero L., Rafael Henao R., Jesús Bernal V., Javier Piedrahíta E., Ernesto Jaramillo J., Luis Alfonso Londoño B. y Jaime Rodríguez J.

Colaboran actualmente con el Padre Angel, los Pbros. Santiago Ospina O., Víctor Yepes D., Gonzalo Restrepo V. y Leonardo Vargas A.

Pbro. Luis Carlos Angel O.

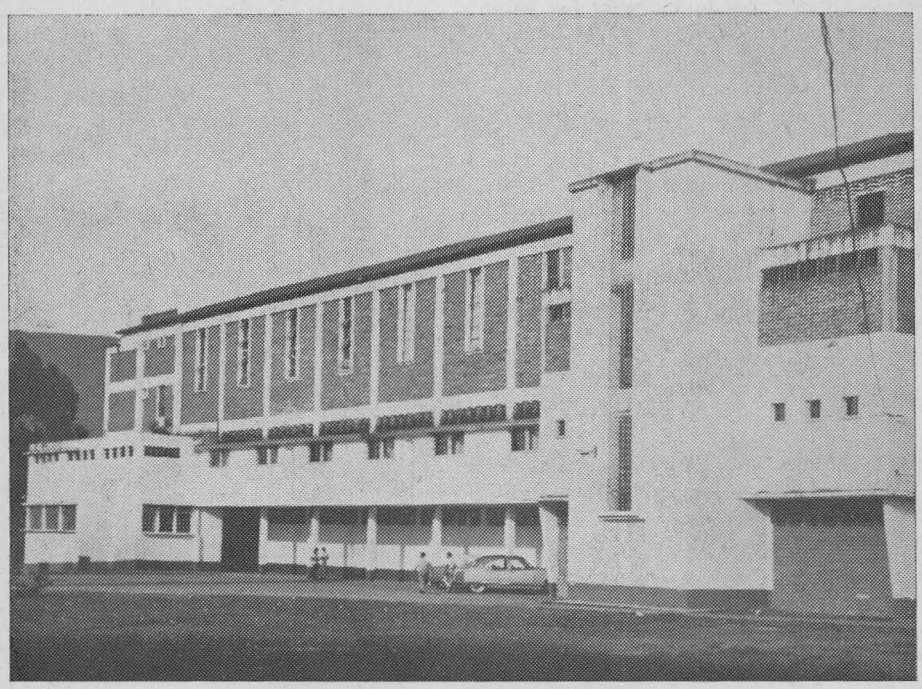

Edificio de la Sección de Internado

ISN: 309529

RESEÑA HISTORICA DE LA SECCION PREPARATORIA

No es costumbre en centros universitarios la inclusión de una sección de primeras letras en su ámbito; sin embargo, el ímpetu ecuménico de los fundadores la halló de conveniencia para la naciente Universidad, no sólo como almácigo promisorio que habría de abastecer las aulas de sus distintas secciones y ser prenda de la continuidad del pensamiento católico y bolivariano, sino, y principalmente, porque las oraciones de los niños serían el arco toral del magno edificio del espíritu.

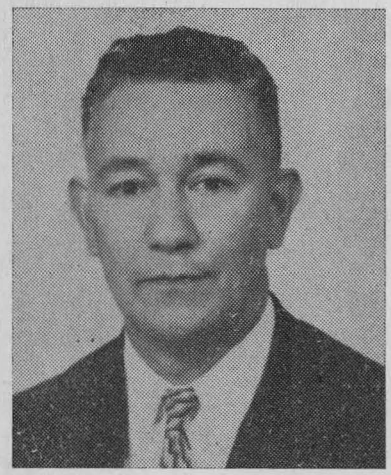

Don Octavio Sánchez

Fue así como el 20 de enero de 1937 se dió comienzo a la matrícula para las seciones de bachillerato y enseñanza primaria. Lo que fueron y significaron esos días primeros, nos lo ha contado don Octavio Harry en una pequeña historia, que es a modo de partida de bautismo de las dos secciones, y en donde corren contenidas la emoción y el humor.

Los profesores don Octavio Sánchez y don José Julio Alzate con el Reverendo Padre Rafael León como director, al frente de sesenta y cinco alumnos, formaron la célula inicial de la Preparatoria de la

Don Juan Gallego

Don José Julio Alzate

Bolivariana. En el año siguiente funcionaron cinco grupos, y para 1948, cuando la Universidad creó la Preparatoria de la de la América, por demandarlo así la densidad de la fracción y sus contornos, se contaba con un personal de 17 profesores y 508 alumnos.

"Vendrán y vendrán muchísimos..." había dicho proféticamente Mons. Sierra.

Incremento en el personal de Preparatoria
(Datos con una frecuencia de cinco años)

Año	Profesores	Alumnos	Grupos
1937	5	132	4
1942	10	298	8
1947	15	435	13
1952	22	780	19
1957	29	1.076	25
1962	45	1.530	38

Espiritualmente han asistido a la sección —a más de la permanente del Sr. Rector— virtuosos y sabios sacerdotes, como son los presbíteros Víctor Wideman, Gabriel Escobar, Rafael León, Isidoro Duque, Jesús y José Mejía, Javier Piedrahíta, Rafael Henao, Ernesto Jaramillo, Jaime Rodríguez, Agustín Bernal, Fabio Velásquez, Fabio Restrepo, Alvaro Ramos, y sus actuales directores prebíteros José Piedrahíta, Gonzalo Restrepo y Leonardo Vargas.

Así mismo ha contado la Preparatoria con verdaderos maestros de la **juventud,**

Don Arturo Correa

Don Eduardo Correa C.

entre los que cabe mencionar a los que han sido sus directores: Octavio Sánchez, Juan Gallego, José Julio Alzate, Arturo Correa, Eduardo Correa, Francisco Tamayo, Alberto Lema y Horacio Quijano; a Félix Montoya, Francisco Grajales, Nicolás García, Enrique Barrera, Gabriel Merino; subdirectores de educación e inspectores de enseñanza muchos de ellos.

El primer año de su fundación la Preparatoria ocupó el antiguo local del Seminario, en la carrera Palacé; desde 1938 hasta 1944 funcionó en donde hoy está el periódico El Colombiano y el teatro Opera; en 1945 y por espacio de 17 años estuvo en Juanambú con Juan del Corral, y para el año de sus Bodas de Plata, cuando educa la segunda generación de bolivarianos, ha entrado a ocupar edificio propio, junto a la Facultad fundadora, para seguir, como lo quiso Monseñor Sierra y como nos lo demanda nuestro actual Rector Magnífico, colocando los basamentos de los futuros ciudadanos que en todo momento den fe de Dios y de la patria.

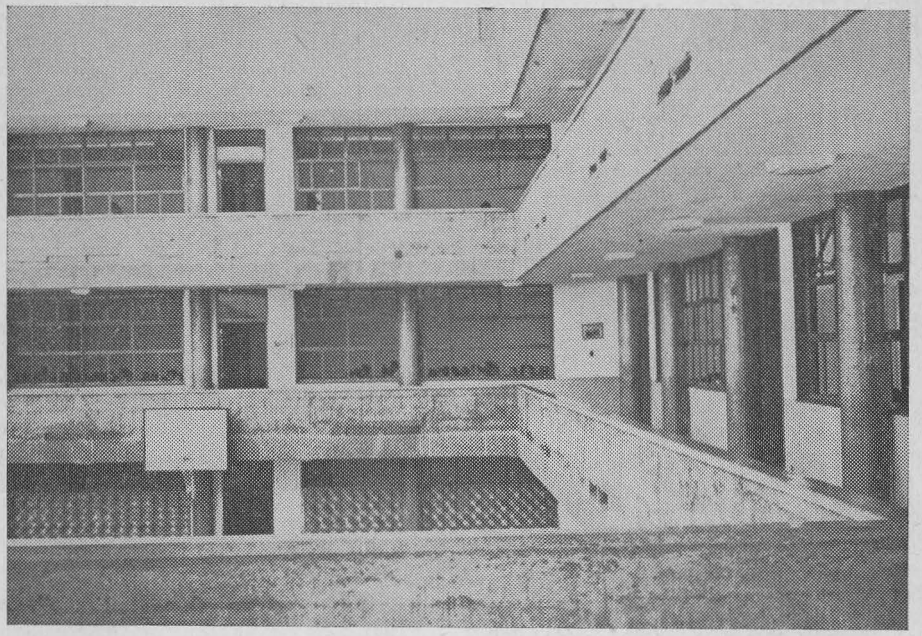

Nuevo edificio de la Sección Preparatoria de Medellín

Edificio de la Preparatoria de La América

La aprobación de estudios y el reconocimiento de los certificados que expida, fueron aceptados por resolución número 1.900 de julio 21 de 1952.

La Sección Preparatoria y sus Alumnos

Sea esta la ocasión de reconocer paladinamente que instruímos una muchachada en la que se observa a las claras que la educación del hogar corre a la par con la impartida en el colegio.

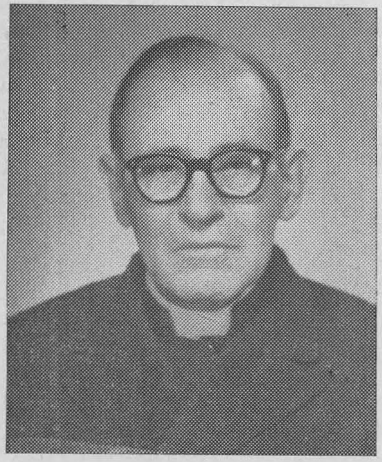

Pbro. José Piedrahíta E.

El sistema disciplinario —sanciones y castigos por excepción— tiene una amplia base de libertad, condicionada por la autodisciplina del alumno, a la que concurren a formar sus padres y, naturalmente sus maestros, razonando hasta donde es posible con niños, las normas que deben seguir. Su mejor estímulo es la generosa adhesión, sentimental y consciente, al espíritu bolivariano que, con el pensamiento en ellos, definió el eximio rector fundador.

La Sección Preparatoria y los padres de familia

Primero en la sección de bachillerato, y luego en la preparatoria se ha desarrollado, con los mejores resultados, una forma distinta de contacto con los padres de los alumnos. Consiste ésta en invitar los determinado día a cambiar impresiones con el profesor de grupo, acerca de la manera como adelanta la educación de sus hijos.

Es una entrevista particular entre padre y maestro, en la cual se conocen muchos antecedentes en la vida del educando, que en algunos casos esclarecen resultados deficientes en los estudios o en la disciplina. Se idean planes para asegurar el estudio de ciertos alumnos: bien, enviando un informe de las lecciones y tareas diarias o del comportamiento general en la semana, ya restringiendo los programas de televisión, las numerosas revistas de aventuras o la desmedida afición al fútbol.

En general, los padres de familia se muestran satisfechos de las reuniones, al advertir la coincidencia entre sus apreciaciones y las hechas por el profesor, quedando en el ánimo de todos que su interés es el mismo de la sección en la formación y futuro progreso de sus hijos.

Don Francisco Tamayo

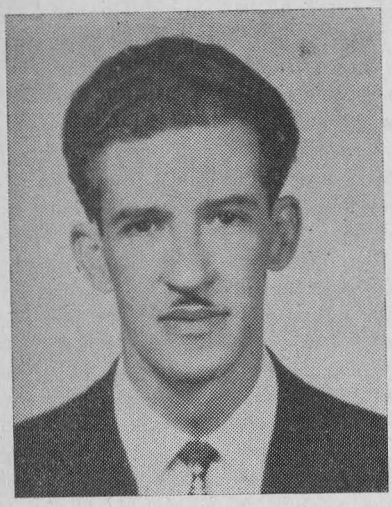

Don Alberto Lema R.

La Preparatoria y sus profesores

La Universidad estimula a los profesores en sus distintas secciones. Así, en la Preparatoria, los maestros de los años paralelos superiores dictan una materia de acuerdo a sus capacidades y aficiones.

Don Horacio Quijano M.

Muchos de ellos, después de hacer cursos especiales, proporcionados por la Universidad, pasan a ejercer en el bachillerato, en donde continúan su formación. Otros reciben el estímulo necesario para ingresar a las distintas facultades.

Este año, en feliz integración de sus distintas secciones, las facultades de Ciencias de la Educación y de Servicio Social de la Universidad proporcionaron una serie de conferencias sobre temas de psicología y pedagogía que han despertado el mayor interés entre el personal docente; asímismo, las citadas facultades están ayudando a la sección, con la aplicación de pruebas mentales, a conformar la ficha individual que logrará caracterizar al alumno a través de los años de enseñanza primaria.

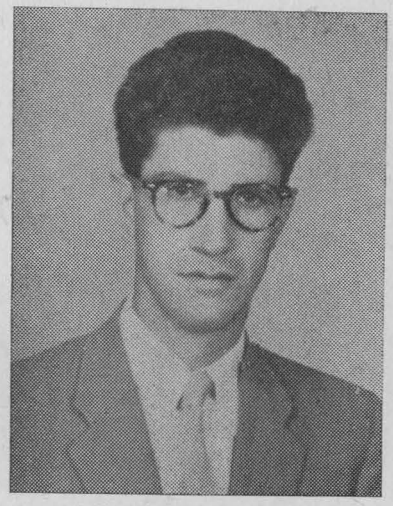

Don Fabio Valencia R.

La sección y su director

Por espacio de tres lustros ha venido rigiendo los destinos de la Preparatoria el Reverendo Padre José Piedrahíta E. Intérprete fidelísimo del espíritu de los fundadores, los niños han tenido en él a un delicado director espiritual y los profesores, al compañero leal de todas las

horas. De indomeñable voluntad, ha logrado sobreponerse al grave quebranto de salud que lo ha tenido transitoriamente separado de la dirección, y es a esa dolorosa circunstancia a la que debemos la oportunidad de aludir, honrada cuanto merecidamente, a su persona. Quiera Dios abreviar los días de su completa recuparación.

Fabio Valencia R.

DIRECTORES DE LA PREPARATORIA

En MEDELLIN:

Pbro. Rafael León R.	1937.
Don Octavio Sánchez	1938 a 1939
Don Juan Gallego	1940 a 1941.
Don José Julio Alzate	1942 a 1947.
Don Arturo Correa	1948.
Don Eduardo Correa	1949 a 1950.
Pbro. José Piedrahíta E.	De 1951 en adelante.

En LA AMERICA:

Don Francisco Tamayo	1949.
Don Alberto Lema R.	1950 a 1951.
Don Horacio Quijano M.	1952.
Don Fabio Valencia R.	De 1953 en adelante.

ISN: 309530

HISTORIA DEL BACHILLERATO BOLIVARIANO

Por qué se fundó el bachillerato bolivariano?

Ya los prefundadores habían pensado en fundar junto a la Facultad de Derecho la sección de bachillerato. Pero fue el primer rector Monseñor Manuel José Sierra quien juzgó que después de dado el primer paso de la fundación de la U. C. B. en 1936 con la Facultad de Derecho era necesario dar comienzo en 1937 a otras secciones y fue así como planeó la creación de las de bachillerato, comercio, internado, preparatoria y un preparatorio de medicina y obtuvo del arzobispo fundador, después de serias dificultades, la entrega para la Universidad del antiguo edificio del Seminario en Caracas con Palacé. Dado el decreto de fundación la Bolivariana no podía fracasar porque ello implicaría el fracaso de la Iglesia, anotó Monseñor Sierra.

Monseñor Félix Henao Botero

Monseñor Félix Henao Botero

Don Octavio Harry nos narró con la belleza de su estilo clásico para la revista "Acción" del año pasado cómo fue esa iniciación de la matrícula de bachillerato el 20 de enero de 1937 sin mobiliario, sin tableros, ni tiza, ni borradores. Tres días de soledad sin una matrícula que parecían anunciar un fracaso. Pero la confianza en la Providencia alentaba al primer decano y los primeros profesores y se expresaba en la frase del iluminado primer rector: "Vendrán y vendrán muchísimos jóvenes porque aun hay muchas personas sensatas en Antioquia". Y empezó al cuarto día la lista de matrícula en un modesto cuaderno; con Juan Sepúlveda, Horacio Obando, Jaime Saldarriaga, Luis Restrepo Osorio. Así terminó la primera semana pero pronto la matrícula ascendió a 270 para cinco años de bachillerato. La organización era sumamente difícil pues los alumnos podían tomar materias en diversos cursos. Elaborar un horario era cosa pesada. Ahí estaba en la incipiente secretaría don Alberto Bustamante Gaviria y dos meses más tarde don José Rodríguez para la solución de todos esos problemas mientras el primer decano Monseñor Félix Henao Botero prendía mística y entusiasmo en los muchachos.

En mayo el Excmo. Sr. Salazar visitó la Universidad y escuchó el informe de Monseñor Sierra: "Tres meses llevamos de labores arduas, silenciosas, asiduas, constantes y eficaces. Los alumnos de bachillerato, de comercio y de preparatoria forman los enjambres de este colmenar compuesto de 360 activas unidades. Por la visita que habéis practicado en clases, estudios y patios de recreación habéis podido comprender que aquí se vive una vida de hogar, tranquila y serena, alegre y activa que se desliza suavemente entre la enseñanza jugosa del maestro y el aprendizaje del discípulo en el ajetreo de

la inteligencia que investiga, analiza y resuelve y la voluntad que delibera, escoge y quiere. Los maestros se desvelan, se fatigan y se desgastan para que los alumnos se desarrollen, se formen y vivan vigorosamente nutridos". Ahí tenemos la mejor descripción de lo que ha sido la vida cuotidiana del bachillerato bolivariano.

Primeros desfiles y banda de guerra

En cuanto al primer desfile y la creación de la banda de guerra parece que se hicieron los primeros sin uniforme y sin banda. En la procesión del Corazón de Jesús se presentaron por primera vez y en una de las presentaciones siguientes Monseñor Sierra arengó al estudiantado entregándoles el nombre de la Universidad para que lo hicieran glorioso y los dejaba sin vigilancia para que mostraran al público la mística de su disciplina y se obtuvo con ello un gran éxito. Don Sergio Giraldo que había empezado a trabajar en la caja en abril dirigió el desfile que se hizo con la banda de guerra de los yocistas en el parque de Bolívar en homenaje al Ministro de Educación Nacional Dr. Jorge Eliécer Gaitán a fines de 1937 presididos por la bandera bolivariana, lo cual emocionó a Monseñor Sierra y determinó pedir un equipo moderno para fundar la banda de guerra, la cual logró organizarse en 1939.

En septiembre se celebraron las primeras fiestas universitarias.

En los últimos meses de 1938 el bachillerato recibió los visitadores nacionales que hicieron su primera visita y dejaron un acta firmada el 10 de octubre. Hasta octubre de 1940 no llegó la aprobación oficial.

Primeros bachilleres

En noviembre de 1938 recibieron el diploma de bachilleres bolivarianos los siete jóvenes siguientes:

Miguel Arbeláez Sarmiento, de Santa Ana (Tolima).

Antiguo edificio del Seminario, visto desde la calle Caracas, en donde funcionó por once años la U.P.B.

Gabriel Barrientos Cadavid, de Fredonia, abogado de la Javeriana.

Vicente Correa V., de Amagá, abogado de la Bolivariana.

Bernardo Jaramillo J., de Rionegro, Antioquia, ingeniero químico de la Bolivariana.

Iván López S., de Medellín.

Germán Montoya A., de Sonsón, químico farmaceuta de la U. de A.

Hernán Tobón U., de Rionegro, Antioquia), muerto cuando cursada cuarto año de medicina.

Y desde entonces cada año ha habido una promoción de bachilleres cuyo número asciende hoy a 1037.

En 1939 en el acto final en que se graduaba la segunda promoción de bachilleres Monseñor Sierra pronunció su célebre oración "Travesía histórica de la Universidad" en la que analiza de manera profundamente filosófica la misión de la enseñanza. Parece que ya era entonado el himno bolivariano cuyo letra de Baltasar Uribe estaba desde 1938 pero que solo fue arreglado con música en este año de 1939.

El 15 de septiembre de 1940 el bachillerato con toda la Universidad marchó hacia los predios de La América que habían sido conseguidos en 1937 para la bendición por el Excmo. Sr. Salazar de la primera piedra para el templo y para el actual edificio de bachillerato. Los planos de ambos fueron escogidos por concurso y adjudicados a la firma de Medellín, Vásquez y Vieira.

Monseñor Henao Botero graduó en total 38 bachilleres.

Pbro. Juan Bautista Naranjo

En 1941 después de la muerte de Monseñor Sierra y de la designación para la rectoría de Monseñor Henao Botero fue nombrado decano el director de internos Pbro. Juan B. Naranjo V. El 16 de abril y para pedir por la salud de Monseñor Sierra fue concedido el permiso para tener permanentemente el Santísimo. El

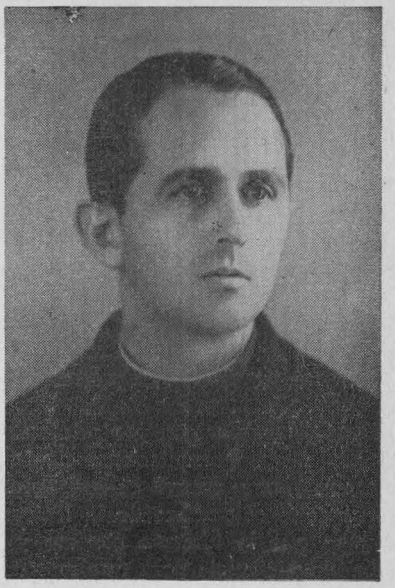

Pbro. Juan Bautista Naranjo V.

Padre Naranjo supo sortear la difícil situación dejada por la desaparición de Monseñor Sierra y continuó la obra de Monseñor Henao Botero en el bachillerato con un gran sentido del deber e imprimiendo a la sección una disciplina dúctil y firme. Tuvo mucho que sufrir pues en el año 1942 vió desaparecer al arzobispo fundador y como la enfermedad lo agotaba fue reemplazado en este mismo año por algunos meses por el Pbro. Gabriel Escobar Barrientos. Graduó en total 40 bachilleres.

Pbro. Dr. Emilio Botero Ramos

En junio de 1943 entró a reemplazar al Padre Naranjo el Pbro. Dr. Emilio Botero Ramos. Su vigorosa personalidad física e intelectual era guión para juventudes. Los hechos principales de su decanatura fueron las ceremonias del título de Pontificia para la Bolivariana y la traslación del bachillerato del local de Caracas a la parte nororiental del edifi-

Pbro. Dr. Emilio Botero Ramos

Excmo. Sr. Guillermo Escobar Vélez

cio que hoy ocupa en la ciudad universitaria a principios de 1947. El segundo y tercer piso fueron ocupados por los salones de clases mientras el internado se acomodaba en el resto del edificio. El Dr. Botero Ramos entregó el título de bachilleres a 121 alumnos.

Excmo. Sr. Guillermo Escobar Vélez

En febrero de 1948 entró como decano el hoy Excmo. Sr. Guillermo Escobar Vélez, obispo de Santa Fe de Antioquia. A pocos días le tocó padecer el terrible impacto del nueve de abril en que tanto sufrió la Universidad. Venía del Seminario donde por varios años estuvo dedicado a la formación del clero y por ello imprimió al bachillerato una disciplina seria y varonil y dejó en el alma de muchos jóvenes sembrada la semilla de la vocación sacerdotal. Graduó 217 bachilleres.

Monseñor Eugenio Restrepo Uribe

El mes de abril de 1952 entró a desempeñar el decanato el Pbro. Dr. Eugenio

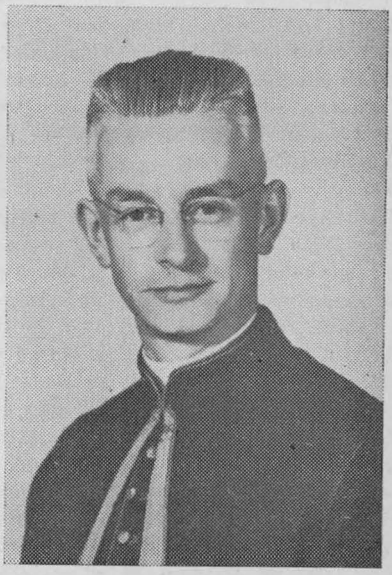

Monseñor Eugenio Restrepo Uribe

Restrepo Uribe por haber sido preconizado obispo de Antioquia, Monseñor Escobar Vélez. Los primeros actos que celebró el nuevo decano fueron los de las festividades de la consagración episcopal de Monseñor Escobar Vélez.

Monseñor Eugenio Restrepo dió una organización nueva al bachillerato con la creación de los jefes de piso y encargando a cada profesor de un grupo e hizo grandes mejoras al edificio; construyó el patio asfaltado, adquirió el escensor, logró el revoque de todas las oficinas y de los salones de profesores y de clases, dotó al bachillerato del mobiliario necesario y modernizó la flota de buses. Como en agosto de 1954 el internado pasó a ocupar el edificio especialmente construído para ese fin fueron aumentados los años en 1955 en que la matrícula ascendió a 733 estudiantes. Monseñor Eugenio Restrepo Uribe graduó 338 bachilleres.

Pbro. Javier Piedrahíta E.

el decano actual

El 11 de febrero de 1958 fuí nombrado decano de bachillerato por haber sido trasladado a la rectoría del Seminario Mayor de Medellín, Monseñor Eugenio Restrepo Uribe. Yo venía trabajando en la Universidad desde el 17 de marzo de 1952 como asesor en el internado, padre espiritual en la preparatoria y profesor en el bachillerato.

En estos cinco años ha aumentado considerablemente el número de estudiantes hasta llegar en este año a 1.140. La más urgente necesidad de hoy es el poder pasar a ocupar el otro edificio de seis pisos pues el crecimiento demográfico de Medellín exige el de los colegios. No es posible por ahora ese crecimiento en la Bolivariana por estar ocupado el otro edificio por la Facultad de Ingeniería Mecánica y la sección de Comercio por lo cual informado el Consejo Directivo determinó que no haya matrícula para nuevos alumnos en el próximo año.

Paradojas de la vida. Si al principio nadie llegaba a pedir admisión hoy hay que negársela a muchos jóvenes que quieren estudiar. Se han negado ya más de sesenta peticiones y eso que la mayoría de éstas llegan es al final del año. De tal manera me acostumbré a decir no que cada que llega una persona al decanato tengo que saludarla diciéndole que no hay puesto antes que ella me lo solicite.

El cuerpo actual de profesores es bastante competente. Llevan 25 años dictando clases el actual rector, el padre Rafael León y don Octavio Harry. De los 26 profesores internos restantes siete llevan más de diez años en el bachillerato. La gran mayoría tienen títulos de normalistas o de capacitación, estudian y dictan las materias de su preferencia y colaboran admirablemente en la educación de los jóvenes.

En este año para su mejor bienestar temporal la Universidad les ha entregado un lujoso edificio para funcionamiento de su cooperativa. A ellos, a los 37 sacerdotes que han trabajado en el bachillerato

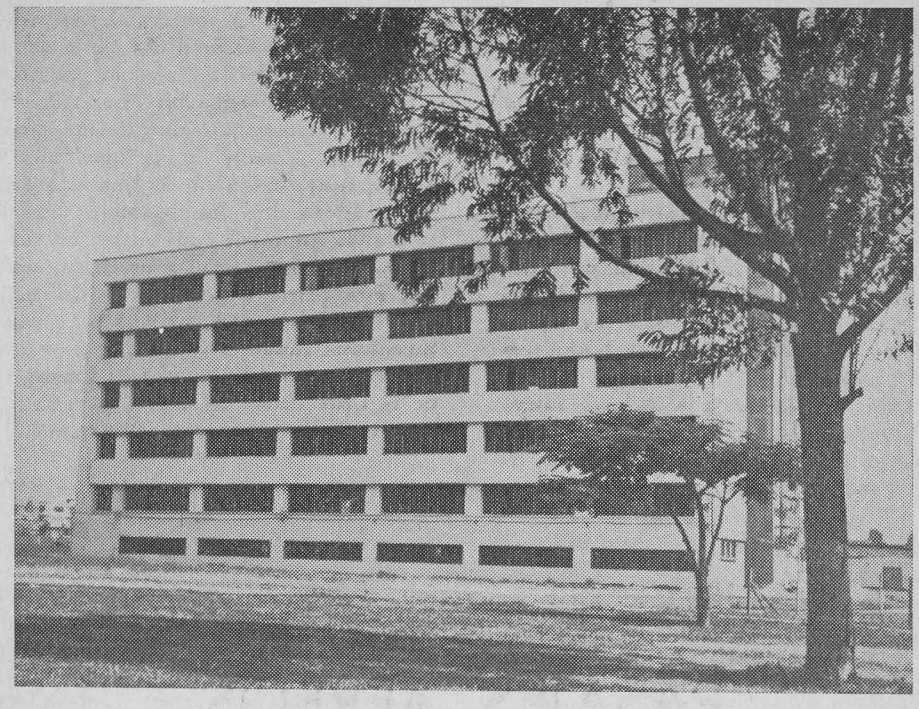

Edificio de la Sección de Bachillerato

durante los 25 años como padres espirituales o como profesores, y a los 250 seglares que han trabajado o trabajan actualmente como profesores la Universidad Pontificia Bolivariana está gratamente reconocida. He aquí la verdadera obra de la Iglesia católica; la colaboración de los laicos con los sacerdotes en la obra más delicada y trascendental, la educación católica de las juventudes.

Se han procurado algunas mejoras tales como el revoque exterior del edificio, la iluminación del patio, la dotación de salón de laboratorio en el mismo edificio con los implementos que existían y la consecución de algunos nuevos más pedagógicos, la adquisición de material de enseñanza para todas las ciencias aunque todavía es insuficiente, la creación y dotación de la biblioteca para profesores, la mejor organización del servicio médico para que en realidad éste cumpla su misión pedagógica, algo de bienestar estudiantil que tiene en la nación como abanderado a Monseñor Henao Botero, la orientación profesional por medio de conferencias, mejor organización de los seminarios, intensificación de materias y desde el año pasado con la realización de test a cargo del Centro Psicotécnico del Dr. Fontan, la realización desde 1960 de las entrevistas de los profesores con los padres de familia en la mitad y al final del año que han dado tan excelentes resultados, el sostenimiento de la Acción Católica con la Sociedad de San Vicente, el escultismo, los deportes y la revista "Acción", la organización moderna de la secretaría a cargo de don Raúl Tamayo Betancur con la conservación estricta y cuidadosa del archivo y la realización de una ficha donde consten por un lado las calificaciones finales del estudiante y por el otro los datos esenciales de filiación y

la anotación de su comportamiento en la Universidad, ficha que pasará a la secretaría general como duplicado de las calificaciones y que garantizará una mejor seguridad de documentos tan importantes para los estudiantes como son sus calificaciones.

Me ha correspondido entregar el título a 290 estudiantes muchos de los cuales están terminando sus estudios universitarios. Actualmente hay en sexto 80 estudiantes de los cuales, si Dios así lo quiere, la gran mayoría serán bachilleres bolivarianos.

Queda así delineada a grandes rasgos la historia del bachillerato. Es la obra de muchos, porque en estas instituciones de la Iglesia es donde aparece el verdadero sentido del cuerpo místico, donde todos trabajamos por todos a fin de alcanzar metas superiores para la gloria de Dios.

Seguimos contando con el auxilio divino que impetramos por la intercesión de la reina y madre de las juventudes la Virgen Santísima, a fin de que esta obra de la Iglesia siga los derroteros que le señalaron sus fundadores en un constante ánimo de superación y de colaboración con esta patria expectante de Colombia que vuelve sus ojos suplicantes a estas juventudes católicas y que por lo mismo que se forman católicamente a la sombra de la Cruz tienen el secreto para la solución de los problemas actuales.

Javier Piedrahíta E. - Pbro.

PASAJES AEREOS

PIDA SUS RESERVAS DE CUPO Y SUS TIQUETES A

«VIAJES BRISTOL»

Atendida personalmente por Samuel Velásquez S.
con 21 años de experiencia.

SERVICIO INMEDIATO A DOMICILIO.

Dirección: Calle 46 (Maturín entre
carreras 49 (Junín) y 50 (Palacé).

TELEFONO CONMUTADOR: 20-800

Agentes de: Avianca - Aerotaxi - Avispa - Sam - Taxader y Tarca
Servicio de Correo Aéreo

Abierto de 07:00 a.m. a 07:00 p.m.

Bib 415617

BACHILLERES BOLIVARIANOS Y LAS PROFESIONES QUE HAN SEGUIDO

Publicamos la lista de los bachilleres bolivarianos en estos veinticinco años con la anotación de la profesión que han seguido. Estos datos hasta 1955 están bastante firmes y los hemos obtenido en las mismas facultades tanto de la Bolivariana como de las otras universidades de Medellín y de las mismas personas sobre su profesión y la de sus compañeros.

De 1956 en adelante pueden encontrarse errores, pues algunos estudiantes no terminan las carreras que comenzaron o cambian de carrera. Agradeceríamos toda información que nos permita poner al día esta interesante lista en la que aparece claro la eficiencia del bachillerato bolivariano.

1938

Miguel Arbeláez S.
Gabriel Barrientos C. - Derecho.
Vicente Correa V. - Derecho.
Bernardo Jaramillo J. - I. Química.
Iván López S.
Germán Montoya A. - Farmacia.
Hernán Tobón U. - Medicina.

1939

Ernesto Bustamante Z. - Medicina.
Gustavo Cano A. - Medicina.
José Jesús Gómez B. - Medicina.
Bernardo Hincapié O. - Ing. Civil.
Héctor Isaza R. - Ing. Civil.
Luis Eduardo Lourido G. - I. Química.
Jesús Mesa S. - Ing. Civil.
Alberto Ortiz B. - I. Química.
José Jesús Quintero S. - Derecho.
Guillermo Rico R. - Odontología.
Roberto Restrepo P.
Mario Silva V.
Agustín Vélez R. - Derecho.
Luis Carlos Yepes Y. - Medicina
Aníbal Zapata G. - Medicina.
Roberto Echeverri O. - I. Química.
Hernán Jiménez A.

1940

Guillermo Alvarez A.
José Betancur G. - I. Química.
Gilberto Bustamante M. - I. Química.
Alberto Cadavid S. - Medicina.
Hernán Cano A. - Medicina.
Julio Carvajal G. - Derecho.
Arturo Gómez S. - Ing. Civil.
Guillermo Gaviria E. - I. Química.
Guillermo Martínez V. - Medicina.
Luis Javier Mora M. - Ing. Civil.
Javier Mesa S. - Ing. Civil.
Pedro Restrepo D. - Medicina.
Gerardo Silva V. - Ing. Civil.
Alfonso Uribe B. - I. Química.

1941

Gabriel Alvarez V. - Medicina.
Mario Arango N.
Pedro Bernal J. - I. Química - Derecho.
Jaime Betancur A. - I. Química.
Alberto Betancur A. - Medicina.
Jesús Botero R.
Juan de Dios Botero B.
Guillermo Cardona A. - Ing. Civil.
Enrique Estrada D.
Pablo Jiménez A. - Arquitectura.
Francisco Lopera V.
Julio Ochoa M.
Bernardo Peláez G.
Gilberto Peláez I. - Medicina.
Ramón Restrepo Z. - I. Química.
Juan de Dios Sepúlveda
Manuel J. Toro O.
Francisco Toro U. - I. Química.
Carlos Uribe V. - I. Química.
Camilo Echavarría R. - Agronomía.

1942

Carlos Angel V. - I. Química.
Alfonso Arbeláez S. - Ing. Civil.

Belisario Betancur C. - Derecho.
Jaime Betancur O. - Medicina.
Arturo Castro O.
Oliverio García R. - Sacerdote.
Arturo Gómez B. - I. Química.
Jesús E. Giraldo F. - Medicina.
Ricardo Jaramillo L. - Ing. Química.
Rogelio Londoño G. - Medicina.
Abraham Kertzinan Y .- Ing. Civil.
José Martínez J.
Alberto Mesa S.
José Jesús Montoya H. - Medicina.
Gustavo Moreno A.
Antonio Múnera S. - Ing. Civil.
Rafael París N. - Agronomía.
Lisímaco Ramírez D.
Jorge Restrepo M. - Medicina.
Alberto Saldarriaga H.

1943

Luis Arroyave P. - Derecho.
Humberto Arango N. - Arquitectura.
José Echavarría L. - Medicina.
Julián García M.
Mario García R. - Medicina.
Darío González G.
Boris Lerner Z.
Oscar Molina E. - Medicina.
Jesús S. Ospina V. - Derecho.
Ricardo Posada O. - Derecho.
Juan E. Puerta S. - Medicina.
Horacio Rivera D. - I. Químico.
Jorge A. Restrepo R.
Luis Restrepo O. - Derecho.
Eustorgio Restrepo S. - I. Química.
Rafael Roldán F. - Medicina.
Enrique Saldarriaga A. - Medicina.
Jaime Vásquez O.
León D. Velásquez E.
Guillermo Velásquez R. - Medicina.

1944

Bernardo Aguilar V. - Derecho.
Hermenegildo De Fex. - Medicina.
Alvaro Echavarría R. - Ing. Industrial.
Emilio Estrada S.
Lázaro Gaviria L. - I. Química.
Humberto Hoyos G. -
Enrique Hoyos M. - Odontología.
Alberto Isaza V.
Raúl Jaramillo M.
Alberto Londoño G.
Mario Londoño P.
Guillermo Maya A. - I. Química.
Fernando Ochoa O.
José D. Pérez G. - Ing. Civil.
Héctor Vélez de la C.
Jaime Villegas M.
Ernesto Zapata H. - I. Química.

1945

Juan C. Aguilar A. - Medicina.
Fabio Arango C. - Medicina.
Alvaro Arango G. - Derecho.
Joaquín Arias G.
Octavio Betancur A. - Sacerdote.
Luis C. Gallego G. - Ing. Civil.
Octavio García R. - I. Química.
Oscar Gómez B.
Edgar Henao C. - Medicina.
Jaime Hernández G.
Emiliano Isaza H. - Medicina.
Guillermo Jaramillo M.
Aníbal Jiménez G. - Ing. Civil.
Trino Luna M. - Medicina.
César Manevich R. - Química.
Mario Marín H. - Química.
Jorge Martínez G.
Oscar Mejía V. - Ing. Civil.
Roberto Ochoa C.
Francisco Paillie O. - Medicina.
Diego de J. Posada B.
Mario Posada O. - I. Química.
Pablo Sierra M. - I. Química.
Horacio Suárez C. - Medicina.
Jorge Velásquez O. - Arquitectura.

1946

Foción Aguilar O. - Medicina.
Adolfo Arango M. - Ing. Civil.
Alvaro Arango M.
Bernardo Cardona A. - Medicina.
Gabriel A. Duque D. - I. Química.
Jaime Echeverri E. - Ing. Civil.
Gustavo Fernández B.
Francisco Gómez J. - Medicina.

Jaime Gómez A.
William Haddad L.
Moisés Haimchik R. I. Química.
Rodrigo Jaramillo R. I. Química.
Oscar Londoño R. - I. Química.
Jaime López R.
Germán Marín A.
Félix Mejía A. - Derecho.
Hernán Mejía A. - Derecho.
Darío Monsalve P. - I. Química.
Jorge Nagles P.
Fernando Restrepo V. - Derecho.
Javier Restrepo M. - Ing. Civil.
Rodrigo Restrepo L. - Ing. Civil.
Mariano Roldán F. - Medicina.
Ramiro Vargas C.
Gonzalo Vélez U. - Odontólogo.
Francisco J. Zuluaga P.

1947

Jairo Alvarez Z.
Carlos Arango L.
Alberto Arismendi G.
Antonio J. Bernal C. - Ing. Civil.
Rogelio Bernal B.
Javier Builes H. - Medicina.
Roberto Cárdenas B. - Ing. Civil.
Jorge Escobar J.
Gustavo Flórez S. - Medicina.
Germán Giraldo Z. - Derecho.
Iván González M.
Fabio Hoyos J. - I. Química.
Francisco Jaramillo G. - Derecho.
Nepomuceno Jaramillo J.
Alpidio Jiménez G. - Odontólogo.
Francisco L. Londoño F.
Jorge Manjarrés P. - Arquitectura.
Rodrigo Marulanda B. - Medicina.
José Ignacio Maya M. - I. Química.
Alvaro Mesa J. - Derecho.
Javier Molina G. - I. Química.
Oscar Nicholls V. - Arquitectura.
Jorge Restrepo R. - Odontólogo.
Rubén Restrepo C.
Marco Saldarriaga C. - I. Química.
Fernando Sierra S. - Medicina.
Aníbal Tobón G.
Ricardo Toro J.
Carlos Trujillo T. - Derecho.
Octavio Betancur G. - Medicina.
Francisco J. Botero L. - Derecho.
Mario Botero U. - Arquitectura.
Jorge Buriticá B.
Germán Cadavid G.
Byron Camey J.
Dairo Cárdenas G. - Arquitectura.
Augusto Cock A. - Ing. Química.
Jaime Cock O. - I. Química.
Gustavo Correa B. - Derecho.
Jorge Correa B. - Ing. Eléctrica.
Fabio Chavarriaga M. - Medicina.
Jaime Chavarriaga M. - Ing. Eléctrica.
Oscar Chavarriaga M.
Félix Del Valle E. - Medicina.
Raúl Echavarría A.
Abel Echeverri V. - Ing. Eléctrica.
Carlos Franco E. - Derecho.
Francisco Giraldo O. - Medicina.
Julio Giraldo G.
Conrado Giraldo P. - Derecho.
Néstor Guzmán R. - Medicina.
Carlos Harry H. - Ing. Química.
Efraín Jaramillo B.
Fabio Jaramillo P. - I. Química.
Carlos A. Uribe R.
Fernando Uribe R. - Derecho.
Darío Valencia S. - Arquitectura.
Fernando Vélez de la C. - I. Química.

1948

Raúl Aguilar R. - I. Química.
Alonso Angel R. - Derecho.
Darío Angel O.
Juan de la C. Aroca G. - Arquitectura.
Hernando Barrera R. - Derecho.
Jaime Betancur C. - Derecho.
Guillermo Londoño G. - I. Química.
Humberto Londoño L.
Luis F. Londoño R. - I. Química.
Gustavo López D.
Marcos López L. - Medicina.
León Manevich R. - Ing. Textil.
Stanley Martina C. - Ing. Civil.
Francisco J. Martínez - Ing. Civil.
Eduardo Maya A. - Arquitectura.
Gustavo Maya A. - Medicina.
Luis C. Morales N. - I. Química.
Miguel Moreno P. - Derecho.

Hernán Muñoz G. -
Jorge Obando O. - Arquitectura.
Gabriel Ochoa U. - Medicina.
Santiago Ochoa P.
Jaime Olarte R.
Hernán Orozco L. - I. Química.
Alvaro Peláez O.
Alfonso Ramírez D.
Octavio Ramírez A.
Miguel Restrepo R. - Derecho.
Octavio Restrepo P.
Jaime Salazar M. - Derecho.
Miguel Sevillano M.
Julio Uribe B. - I. Química.
Luis G. Uribe B.
Fabio Velásquez L.
José M. Vuelvas D.
Abel de J. Zapata B. - Derecho.
Darío Zapata P.
Roberto Zapata O. - I. Química.
Jaime Puerta V. - Derecho.

1949

Bernardo Alvarez
Delio Arango V.
Eduardo Arcila D. - Ing. Civil.
Luis Botero R. - Medicina.
Carlos Burgos O. - Medicina.
Rafael Botero O.
Gerardo Cadavid G. - Medicina.
Adolfo de Greiff R.
Gustavo de los Ríos Q. - Derecho.
Leopoldo Díaz B.
Raúl Fernández C. - Ing. Civil.
Bernardo Gallego G. - Medicina.
Eduardo Giraldo G.
Renato Gómez G.
Mauro Gutiérrez C. - Ing. Civil.
Luis Hernández O. - Medicina.
Leonardo Hoyos M. - I. Química.
Germán Hurtado E. - Derecho.
Dimanche Jiménez A. - I. Química.
Bernardo Lalinde A.
Alvaro Londoño R. - Ing. Civil.
Alfonso López A.
Roberto Martínez S. - I. Química.
Germán Mejía T. - I. Química.
Ivo Mejía M. - Ing. Civil.
Luis F. Mejía T. - Arquitectura.
Alberto Mesa V. - Derecho.
José Montoya C.
Benjamín Neira P.
Evelio Ossa G. - Química.
Gustavo Peláez V.
Rubén Peláez V.
Leocadio Posada C.
Rafael Posada W. - Arquitectura.
Hernando Puerta P. - Arquitectura.
Saúl Ravinovich R. - Ing. Textil.
Jairo Rodríguez F.
Julián Ruiz C.
Rafael Ruiz A.
Anibal Salazar M. - Medicina.
Fernando Salas C.
Aníbal Uribe R. - Ing. Eléctrica.
Luis Uribe B. - Arquitectura.
Jairo Valencia R.
Gustavo Vélez C. - Agronomía.

1950

Rodrigo Adarve R. - Agronomía.
Eduardo Aguilar V. - Derecho.
Gonzalo Alvarez C. - Medicina.
Augusto Aristizábal O. - Sacerdote.
Leonel Aroca M. - Odontología.
Antonio Ayubi D.
Oscar Basmagi B.
Gustavo Betancur A.
José Botero G. - Derecho.
Fabio Cadavid L.
Miguel Calle P. - Arquitectura.
Eduardo Celin C. - Medicina.
Benito Covelli N. - Medicina.
Félix Duque O.
Luis Eljach C.
Armando Escobar M. - Derecho.
José Flórez O.
Hernando Franco H.
Mario García T.
Javier Gómez G.
Rodrigo Gutiérrez D.
Moris Haddad L.
Javier Henao V.
Jaime Hoyos M. - Ing. Civil.
Carlos Jiménez G. - Derecho.
José J. López J. - Medicina.
Antonio Marín O. - Sacerdote.
Luis Martínez G.

Bertulio Mejía Z. - Derecho.
Alberto Monsalve L.
Guillermo Muñoz D. - Ing. Civil.
Mario Naranjo G.
Enrique Palacio C.
José de J. Peláez D. - Derecho.
Juan J. Posada G. - Arquitectura.
Antonio Posada S. - Derecho.
Fabio Restrepo M. - Ing. Civil.
Fernando Restrepo A. - Medicina.
Jorge E. Restrepo G. - Medicina.
Antonio Rivera C. - Medicina.
Juan Ruiseco V.
Allam Smith A. - Medicina.
Eladio Toro B. - Medicina.
Francisco Uribe R. - Medicina.
Hernando Valencia O. - I. Química.
Jairo Valencia G.
Eduardo Vallejo P.
Alvaro Velásquez O. - I. Química.
Juan de J. Velásquez M. - I. Química.
Luis Velásquez R. - Derecho.
Miguel D. Velásquez G. - Derecho.
Rodrigo Velásquez A.
Fabio Vélez C.
Jesús Villa A.
Heriberto Zapata H. - Odontología.
Gilberto Zuluaga R.
Bernardo Lalinde A. - Ing. Civil.

1951

Iván Acevedo M. - Ing. Eléctrica.
Alfonso Alvarez de la C. - Ing. Eléctrica
William Alvarez R. - Ing. Eléctrica.
Rafael Aranzazu M.
Humberto Arias O.
Mario Barrera M.
Lázaro Cano C. - Derecho.
Antonio Cuervo R.
Gabriel Delgado P.
Evaristo Díaz B.
Darío Escobar C.
Jorge A. Escobar M.
Guillermo Escobar M. - Arquitectura.
Luis R. Escobar L.
John Fernández K.
Juan de J. Fierro P.
Marcos Fraynd S.
Libardo Gallego R. - Ing. Eléctrica.
Hernán Gaviria U. - Ing. Eléctrica.
Bernardo Giraldo G. - Ing. Eléctrica.
Gilberto Gómez M.
Román Gómez P. - Derecho.
Alberto González de G.
Hugo Henao M. - Arquitectura.
Bernardino Hoyos P. - Derecho.
Gabriel Jaramillo G. - Derecho.
Javier Jaramillo O. - Medicina.
Jesús A. Jaramillo G. - Aviador.
José de la C. Lalinde V. - Ing. Eléctrica
Jorge Loaiza C.
Oscar López J.
William Mejía V. - Medicina.
Jaime Mora M.
Rodrigo Mora M.
Rodrigo Múnera O. - I. Química.
Javier Navarro F. - Ing. Civil.
Oscar Osorio D. - Arquitectura.
Jesús Pacheco D. - Farmacia.
Hernán Perea P.
José M. Pérez A. - Ing. Eléctrica.
Diego Restrepo L. - Sacerdote.
Guillermo Restrepo S.
Ramiro Restrepo R. - I. Química.
Efraín Rodríguez O.
Jesús Mª Sierra R. - Derecho.
Dairo Sosa C. - Derecho.
José Tobar A.
Manuel M. Toro I.
Raúl Uribe U. - Medicina.
Pedro A. Vélez V.
David Wielgus D. - Medicina.
Fernando Wills I.
Renán Zapata M. - Ing. Eléctrica.

1952

Jorge Arbeláez V.
Alberto Botero O.
José F. Botero O. - Derecho.
Gustavo Cadavid G.
Darío Cálad A. - Ing. Eléctrica.
Octavio Castañeda J.
Jesús Cuartas A. - Derecho.
Manuel Delgado V.
Jaime Duque C.
Hernán Echeverri C. - Derecho.
Alvaro Galeano E. - I. Química.
Abelías Gañán G. - I. Química.

Augusto Gaviria P. - Derecho.
Gustavo Gaviria P.
Rafael González B.
Miguel Hernández C. - Agronomía.
Rafael Jaramillo C.
Fernando Londoño C. - Ing. Eléctrica.
César Molina M. - Ing. Eléctrica.
Alberto Naranjo A.
Oscar Navarro M. - Ing. Civil.
León Obando N. - I. Química.
Antonio Orcasita G.
Eladio Pulgarín P. - Derecho.
Alfredo Quessep M.
Alvaro Ramos D. - Sacerdote.
Darío Restrepo J.
Gonzalo Restrepo V. - Sacerdote.
José E. Restrepo P.
Eugenio Saldarriaga C. - Sacerdote.
Enrique Schader V. - Arquitecto.
Humberto Toro C. - Derecho.
Luis G. Torres D.
Jaime Vargas F. - Ing. Eléctrica.
Ignacio Zuluaga E.
Sergio Zuluaga R.

1953

Carlos M. Agudelo S. - Arquitectura.
Jorge Alvarez de la C.
Jairo Alvarez G. - I. Química.
Alonso Alvarez R. - Arquitectura.
Héctor Arcila G.
Luis E. Bedoya V. - I. Química.
Javier Betancur G.
Humberto Caballero C. - Veterinaria.
Jaime Calle H. - Médico.
Fabio Castrillón T. - Arquitectura.
Hernando Escobar C.
Luis J. Echeverri Q.
Gustavo Giraldo O. - Medicina.
Augusto Giraldo O.
José H. Giraldo C. - Derecho.
Alberto Hinojosa D.
Salomón Kurzer S. - Farmacia.
Rodrigo Lopera T.
Juventino Martínez D.
Hernando Mesa D. - Arquitecto.
Hernán Molina R.
Iván Montoya V.
Alfredo Múnera O. - Derecho.
Jorge Obando M. - Arquitecto.
Jaime Posada G. - Arquitectura.
Pedro J. Ramírez S.
Afranio Restrepo C. - Medicina.
Jorge A. Restrepo L.
Francisco Restrepo R. - Derecho.
Lisímaco Ramírez D.
Jaime Rodríguez O.
Jorge Torres P.
Octavio Trujillo P. - Derecho.
Manuel Trujillo T. - Medicina.
Darío Salcedo A. - Medicina.
Julio A. Salleg S.
Jaime Upegui A.
Jaime Valencia O. - Arquitectura.
Darío Velásquez J.
Marío Velásquez S. - Derecho.
Humberto Vélez G. - Medicina.
Jaime Wielgus D. - Ing. Eléctrica.
Flavio Yepes G. - Medicina.
Jorge Yepes Y. - I. Química.
Juvenal Zúñiga D. - Farmacia.
Gonzalo García E.
David Mejía V. - Derecho.
Hugo Muñoz E. - Economía.
Mario Ramírez V.
Alfredo Hoyos O.

1954

Jorge Acevedo L. - Medicina.
William Alzate R. - Derecho.
Samuel Betancur G.
Darío Ceballos B. - Ing. Civil.
Frank De Greiff R. - Ing. Civil.
Gilberto Echeverri M. - Ing. Eléctrica.
Simón Farberoff W. - I. Química.
Jaime Flórez M. - Medicina.
Luis J. Flórez M. - Derecho.
Oscar Gallego C.
Mario Gómez M. - Derecho.
Norman Harry H. - Medicina.
Eliécer Henao T.
Jesús M. Hoyos M.
René Jaramillo T. - Arquitectura.
Israel Lapcinc Z. - Ing. Textil.
Antonio López J. - Derecho.
Héctor Luna R. - Medicina.
Filadelfo Márquez M. - Medicina.
Jairo Mejía S.

Enrique Mejía T. - Arquitectura.
José Mejía T. - Ing. Mecánica.
Carlos Molina M. - Ing. Industrial.
Horacio Navarro M. - Arquitectura.
Oscar Otero Palacio - Geología.
Iván Pavón A.
Iván Pérez A. - Agronomía.
Hernán Posada H.
Otoniel Ramírez G. - Derecho.
Manuel Restrepo R. - Ing. Eléctrica.
Antonio Restrepo V. - Arquitectura.
Tiberio Rico R. - Odontología.
Hans Siegert R. - Medicina.
Darío Tamayo V. - Ing. Civil.
Julián Toro I. - Arquitectura.
Jaime Uribe R. - Medicina.
Oscar Velásquez R. - Ing. Eléctrica.
Rodrigo Ceballos B.
Gabriel Gaviria R. - Medicina.

1955

Pablo Abad C. - Odontología.
Néstor Agudelo A. - Derecho.
Humberto Aguilar R. - Economía.
Rodrigo Alvarez G. - Derecho.
Miguel Arango B.
José M. Arango Cch. - I. Química.
Jorge M. Arango L. - Ing. Civil.
Jaime Arango Y. - Ing. Civil.
Luis N. Avila C.
Jorge Aristizábal V. - Medicina.
Nelson Anaya B. - Derecho.
Elkin Baena S. - Ing. Mecánica.
Jaime Caballero G. - Derecho.
Mario Calle M. - Medicina.
William Cano R. - Odontología.
Isaac Cohen A.
Antonio Chamat C. - Economía.
Pedro Estrada M.
Roberto García E. - Economía.
José L. Giraldo O. Ing. Mecánica.
Mario Jaramillo A. - Arquitectura.
Raúl Jiménez C. - Militar.
Oscar Jiménez S. - I. Química.
Herinulfo Londoño C. - Medicina.
Alberto Londoño V.
Octavio Lopera V. - Derecho.
Bernardo López O. - Farmacia.
David Manevich R. - Ing. Mecánica.
Guillermo Mejía M.
Nelson Mejía R. - Ing. Mecánica.
Gonzalo Mira R.
Mario Molina H.
Vicente Montoya B. - Derecho.
Gerardo Montoya Z. - I. Química.
Darío Naranjo A.
Joaquín Palacio M. - Medicina.
Manuel J. Puerta S. - Derecho.
Hernán Restrepo A. - Medicina.
Fabio Restrepo P. - Arquitectura.
Jairo Restrepo S. - Ing. Civil.
Diego Rodríguez E. - Medicina.
Nadim Saad R. - Medicina.
Juan M. Sánchez O. - Arquitectura.
Luis C. Sierra O.
Fishell Suster S. - Medicina.
Gerschon Suster S. - Medicina.
Javier Tobón B. - Ing. Eléctrica.
Javier Uribe C. - Ing. Civil.
Darío Vargas F. - Arquitectura.
Hernando Vásquez V. - Farmacia.
Antonio Vélez A. - I. Química.
Lázaro Vélez A. - I. Química.
Jorge Velásquez G. - Ing. Eléctrica.
Gustavo Vélez V.
Raúl Villegas N.
Alberto Yarce M. - Economía.
Guillermo Zapata G.
Gonzalo Zapata P. - Aviación.

1956

Darío Abad G.
Jorge Alvarez G. - Medicina.
Mario Angel S.
Augusto Arango P. - I. Química.
Ovidio Arias R. - Arquitectura.
Idel Barac S. - I. Química.
Miguel Baum B. - Ing. Eléctrica.
Augusto Botero G. - I. Química.
Augusto Cabrales G. - Derecho.
Iván Callejas P.
Leonel Cano S. - Arquitectura.
Jorge I. Castaño B. - Economía.
Luis G. Castaño B. - Ing. Eléctrica.
Alfonso Correa O. - Odontología.
Mauro Cuartas M. - Ing. Mecánica.
Hernando del Castillo A.
Julio C. Echeverri M.

Antonio Eljach M.
Víctor H. Estrada E.
Mario Ferrer G. - Ing. Civil.
Jaime García V. - I. Química.
Carlos Gaviria D. - Derecho.
José M. Gil V.
Néstor González A. - I. Química.
Fabio Henríquez V.
Jorge Jaramillo C. - Ing. Mecánica.
Luis F. Jaramillo O. - Arquitectura.
Eduardo Jaramillo P. - Ing. Eléctrica.
Jaime Lascarro M. - Derecho.
Bernardo López A. - Derecho.
Roberto E. López M. - Medicina.
Hugo Lora D. - Derecho.
Orlando Márquez M. - Medicina.
Jairo Mazo P. - Derecho.
Jairo Mejía A.
Augusto Mejía C. - Derecho.
José J. Mesa E. - Medicina.
Alberto Mesa M.
Luis C. Mesa R.
Jesús D. Mesa V. - Ing. Eléctrica.
Gabriel Montoya R. - Ing. Mecánica.
Fabio Montoya S.
Alberto Montoya T. - Medicina.
Tomás Moore M. - Odontología.
Jorge Orozco C.
Pablo Ospina M. - Medicina.
Julio Ospina R. - Arquitectura.
Orlando Pabón C.
Oscar Palacios M.
Francisco Penagos E. - Derecho.
Ramiro Pérez G. - Ing. Civil.
Guillermo Pérez J. - Economía.
Carlos A. Pérez M. - Admón. y Finanzas
Hernán Pérez O.
Rafael Pertuz P.
Néstor Posada I. - Arquitectura.
Jaime Posada W.
Jaime Puerta C.
Jaime Puerta R. - Odontología.
Clemente Pulgarín P.
Reinel Ramírez G.
Carlos I. Ramírez M. - Ing. Civil.
Ignacio Ramírez V. - Medicina.
Gonzalo Restrepo A. - Ing. Mecánica.
Francisco J. Ríos A.
Humberto Rodríguez E.
Víctor Rodríguez G. - Derecho.
Gonzalo Sierra M. - Derecho.
Eduardo Sierra S.
Leopoldo Soschin R. Ing. Eléctrica.
Jaime Tamayo V. - Ing. Mecánica.
Alberto Uribe L. Ing. Eléctrica.
Fernando Urrego M. - Medicina.
Augusto Velásquez T. - Medicina.
Luis C. Vélez M. - Economía.
Fernando Vélez U. - Medicina.
Carlos Villa M. - Ing. Civil.
Ernesto Zapata V.
Gustavo Zuluaga S. - Derecho.

1957

Jairo Abreu C. - Derecho.
Jairo Agudelo A. -
Hernando Aguilar R. - Derecho.
Jairo Arango A. - Aviación.
William Aristizábal G.
Orlando Ayazo B. - Ing. Mecánica.
Gustavo Asuad O. - Arquitectura.
Alberto Berrío B. - Derecho.
Carlos Botero R.
Ernesto Buitrago L.
Gildardo Castañeda G.
Teócrito Castañeda C. - I. Química.
Manuel Céspedes R. - I. Química.
Hugo Cifuentes V. - Medicina.
Alberto Correa R. - Ing. Eléctrica.
Fabio Chaverra G.
Jorge Díaz B.
Hugo Echeverri G.
Ovidio Escobar C. - I. Química.
Jairo Fernández E. - Arquitectura.
Pedro Flórez A.
Nicanor González R. - Medicina.
Oscar González P. - I. Química.
Alvaro Guzmán M. - Arquitectura.
Carlos Hoyos J. - Derecho.
Ramón Hoyos G.
Fidel Jacobo S. - Ing. Civil.
Alfonso Jaramillo J.
Luis Jaramillo E. - Ing. Química.
Luis Jaramillo L. - Derecho.
Víctor Jaramillo P. - Ing. Civil.
Jaime Jurado M. - I. Química.
David Kapkin R. - Sacerdote.
Jorge Kisner S. - Ing. Mecánica.
Alfonso Kerguelen L. - Ing. Civil.

Eduardo Leiderman W. - Medicina.
Alvaro Londoño O. - Ing. Civil.
Aparicio López M. - Ing. Civil.
Carlos López A.
Francisco Luna R. - Ing. Civil.
Eduardo Manjarrés P.
Gilberto Martínez Z. - Ing. Eléctrica.
León D. Martínez R. - Medicina.
Manuel Meneses G.
Luis F. Montoya M. - I. Química.
Héctor Morales M. - Arquitectura.
Alvaro Navarro M. - Ing. Eléctrica.
Heriberto Orozco L. - Economía.
Antonio Ospina S. - Derecho.
Jaime Otero P. - Arquitectura.
Andrés Paáez O.
Arturo Palacio P.
Diego Peláez E. - Medicina.
Bernardo Rabinovisch R. - Ing. Textil.
Isaac Ravinovisch M. - Derecho.
Diego Ramírez A. - Ing. Mecánica.
Oscar Ramírez D. - Ing. Mecánica.
Alberto Restrepo S. - Medicina.
Gustavo Restrepo O. - Arquitectura.
Marco Restrepo A. - Ing. Química.
Alberto Rivera M. - Ing. Mecánica.
Marcos Roiter S. - Medicina.
Adalberto Romero M. - Arquitectura.
Alberto Rozental G. - Medicina.
Eliécer Ruiz N. - Ing. Química.
Jonh Saldarriaga F.
Carlos Siegert T. - Ing. Mecánica.
Antonio Sofán S. - Ing. Civil.
Alberto Soto J. - Economía.
César Valencia J. - Arquitectura.
Jairo Vásquez R. - Economía.
Rodrigo Velásquez R. - Ing. Química.
Francisco Vélez R. - Ing. Química.
Jairo Vélez V. - Derecho.
Arturo Yanovisch T. - Ing Civil.
Gustavo Yepes Y. - Ing. Civil.

1958

Gustavo Alvarez N. - Economía.
Héctor Alvarez V. - Ing. Mecánica.
Hugo Alvarez R. - Arquitectura.
Octavio Alvarez T. - Derecho.
Darío Angel R.
Alberto Arango G. - Ing. Eléctrica.
Guillermo Arango Y.
Leonardo Arango A. - Medicina.
Gustavo Ballesteros M. - Arquitectura.
Rodolfo Bechara S. - Ing. Civil.
Iván Bernal S.
Gilberto Betancur S. - Ing. Eléctrica.
Mario Cano Z.
Fernando Correa V.
Darío Chaves D. - Ing. Civil.
Luis Del Valle A. - Ing. Eléctrica.
Nolasco Echeverri Y.
Alvaro Fernández S.
Oscar Giraldo M. - Ing. Química.
Julio Gómez G. - Ing. Química.
Luis Gómez G. - Arquitectura.
César Grisales M. - Economía.
Jairo Hoyos G. - Ing. Química.
Aníbal Hurtado R. - Ing. Mecánica.
Ovidio Jaramillo A. - Odontología.
Jairo Londoño A. - Ing. Civil.
Jorge Lopera P. - Economía.
Eduardo Lubo A. - Arquitectura.
Fabio Medina R.
Alberto Mesa J.
Guillermo Montoya T. - Medicina.
Luis E. Montoya R.
Jonh Moreno P. - Ing. Civil.
Héctor Naranjo R. - Arquitectura.
Darío Ospina U. - Ing. Química.
Humberto Ospina U. - Ing. Química.
Jairo Otálvaro U. - Ing. Química.
Darío Piedrahíta A. - Derecho.
Luis Pineda C. - Odontología.
Oscar Posada E. - Ing. Mecánica.
Iván Ramírez M.
Omar Restrepo R. - Ing. Eléctrica.
Mario Rodríguez O. - Ing. Civil.
Claudio Tamayo G.
Héctor Tamayo B. - Agronomía.
Héctor Velásquez R.
José Velásquez T.
Gonzalo Vélez A. - Derecho.
Luis Vélez U. - Ing. Eléctrica.
Orlando Vélez G. - Ing. Química.
Ramiro Villa R. - Ing. Civil.
Jorge Yarce M. - Filosofía.

1959

Rogers Aguirre V.

Nemecio Agudelo C.
Rodrigo Alarcón L. - Medicina.
Jairo Alvarez J. - Derecho.
Rodrigo Alvarez R. - Agronomía.
Humberto Arango R.
Luis G. Arango L. - Agronomía.
Sergio Arboleda P. - Ing. Mecánica.
Hernán Ayazo B. - Administración.
Aycardo Bustamante B.
Ayres Caballero G. - Medicina.
Jairo Cabrales M. - Ing. Eléctrica.
Darío Calle J. - Ing. Química.
Jaime Cardona G.
Jairo Castrillón C. - Ing. Eléctrica.
Algis Cypas A. - Ing. Mecánica.
Humberto Correa Y.
Luis C. Correa E. - Ing. Eléctrica.
Otto Díaz D. - Medicina.
Jaime Díez A.
Jack Dorvbusch S. - Ing. Eléctrica.
Danilo Escobar G.
Javier Escobar M. - Ing. Química.
José H. Escobar M. - Economía.
Martín Escobar M.
Pedro J. Espinosa
Tomás Estrada L. - Medicina.
José Farferrof W. - Ing. Química.
Guillermo Garcés L. - Ing. Mecánica.
Jaime García A. - Medicina.
Luis Gómez V.
Pío C. Gutiérrez B. - Ing. Mecánica.
Isaac Hercovich W. - Ing. Eléctrica.
Guillermo Johnson C. - Arquitectura.
Alfredo Londoño G. - Medicina.
Gabriel López M. - Derecho.
Jorge Machado H.
Eduardo Marín G. - Medicina.
Santiago Martínez V. - Ing. Eléctrica.
Javier Maya A. - Arquitectura.
Fabio Mazo V. - Ing. Eléctrica.
William Mesa L.
Luis C. Molina A. - Ing. Eléctrica.
Marcos Montes L. - Derecho.
Alvaro Montoya V. - Medicina.
Jaime Montoya V. - Ing. Química.
Aurelio Mora M. - Ing. Mecánica.
Manuel Moscote N. - Ing. Civil.
Francisco Palacio P. - Ing. Eléctrica.
Iván Palacio B. - Agronomía.
Roberto Palacio M. - Ing. Mecánica.
Manuel Ramírez G. - Ing. Química.
Vicente Rave G. - Ing. Química.
César Restrepo M.
Jairo Restrepo M. - Arquitectura.
Rodrigo Restrepo R. - Derecho.
Manuel Ríos B. - Agronomía.
Juan Rivera S. - Ing. Eléctrica.
Hernán Ruiz M. - Derecho.
Darío Sánchez R. - Arquitectura.
Luis M. Sánchez - Ing. Mecánica.
Luis A. Tobón A. - Ing. Eléctrica.
Iván Upegui A. - Ing. Eléctrica.
Mario Urán C. - Ing. Eléctrica.
Eduardo Uribe M. - Ing. Eléctrica.
Fernando Vargas F.
Orlando Varona H.
Antonio Velásquez S.
Guillermo Velásquez T. - Arquitectura.
Lácides Velásquez A. - Ing. Química.
Jaime Vélez R. - Odontología.
Alberto Villa V. - Derecho.
Nicolás Wild S. - Derecho.
Isaac Yanovich F. - Ing. Civil.
Manuel Yanovich T. - Ing. Mecánica.
Alberto Zapata R. - Ing. Química.
Pedro Zapata V. - Ing. Mecánica.

1960

Arturo Acero C. - Odontología.
Juan Agudelo G.
Luis Alvarez B. - - Ing. Mecánica.
Jaiver Alvarez E. - Arquitectura.
Ignacio Alvarez M. - Ing. Química.
William Angulo G. - Medicina.
Samuel Andrade P. - Arquitectura.
Flavio Arango E.
Elkin Arango T. - Ing Mecánica.
Alfonso Arango V. - Arquitectura.
Nelson Barrera H. - Medicina.
Rodolfo Campo S. - Ing. Mecánica.
Marco Cardona S. - Ing. Mecánica.
Luis C. Correa G. - Arquitectura.
Juan C. Correa L. - Ing. Química.
Oscar Cock A. - Ing. Mecánica.
Julio Cuello D. - Ing. Química.
Alcides Daza C. - Ing. Mecánica.
Marco Echeverri M. - Ing. Mecánica.
Orlando Echeverri M. - Arquitectura.
Samuel Escobar C. - Derecho.

Alvaro Escobar O. - Ing. Química.
Gonzalo Escobar P. - Ing. Mecánica.
Fernán Escobar T. - Derecho.
Pedro J. Garcés L. - Ing. Eléctrica.
Darío Gómez B.
César Gómez C.
Demetrio Gómez P.
Isaac Guberesch S.
Jaime Hincapié T. - Magisterio.
Carlos E. Jaramillo - Ing. Eléctrica.
Luis A. Jaramillo - Ing. Mecánica.
Oscar Kurzer S. - Medicina.
Javier López A. - Ing. Eléctrica.
Federico Luna R. - Ing. Química.
Miguel Luna R. - Ing. Eléctrica.
Edgar Marín C. - Arquitectura.
Guillermo Márquez R. - Derecho.
Alfredo Martínez M.
Ernesto Maya A. - Arquitectura.
Darío Mejía B.
Gonzalo Mejía U. - Ing. Eléctrica.
Casimiro Mendoza F. - Arquitectura.
César Molina Y. - Ing. Química.
Jorge Nader M. - Arquitectura.
Adelmo Naranjo C.
Jesús Oñate M. - Arquitectura.
Marco Osorio S. - Agronomía.
Germán Piedrahíta V. - Ing. Química.
Alvaro Pineda C.
Luis C. Posada L. - Derecho.
Ignacio Posada V. - Ing. Eléctrica.
Fabio Quirós M.
Tulio Ravinovisch M. - Ing. Eléctrica.
Simón Ravinovisch R.
Antonio Restrepo A.
Luis C. Restrepo A. - Ing. Mecánica.
Agustín Restrepo V. - Derecho.
Mario Restrepo A.
Ramiro Restrepo C. - Medicina.
Carlos Restrepo O.
Huberto Ríos B. - Ing. Química.
Jorge Rico E. - Ing. Mecánica.
Efraín Rodríguez E. - Ing. Química.
Ernesto Rodríguez O. - Ing. Química.
Guillermo Roldán M. - Administración.
Luis Romero L. - Ing. Química.
Hernando Tafur N.
Rodrigo Uribe M.
Gilberto Valencia O.
Alvaro Vargas N.
Carlos Velásquez M.
Jorge Velásquez G. - Ing. Civil.
Héctor Vélez A. - Ing. Química.
Rodrigo Villa R.
Jacobo Zimerman G.
Jaime Zuluaga P. - Ing. Mecánica.
Julio Zúñiga U. - Arquitectura.
Darío Zapata V. - Ing. Química.

1961

Hernando Acosta L. - Ing. Mecánica.
Miguel Agámez A. - Medicina.
Francisco Alvarez B. - Ing. Mecánica.
Alberto Araque S. - Ing. Mecánica.
Luis J. Arias B. - Ing. Química.
Sergio Aristizábal C. - Arquitectura.
Francisco Arroyave L. - Ing. Mecánica.
Ovidio Boleño A. - Medicina.
Jesús Betancur M. - Seminario.
Hernando Cárdenas G. - Arquitectura.
Arturo Carvajales O. - Ing. Química.
Hamilton Castle C. - Ing. Eléctrica.
Darío Corena S. - Ing. Civil.
Daniel Correa G. - Ing. Civil.
Francisco Daza C. - Agronomía.
Jaime Echeverri G. - Ing. Mecánica.
Luis Echeverri M. - Agronomía.
Mauricio Escobar P. - Ing. Mecánica.
Luis Espinal G. - Seminario.
Alvaro Estrada A. - Ing. Mecánica.
Moisés Farberroff S. - Mecánica Ind.
Fernando Franco S. - Ing. Civil.
William Franco V. - Ing. Mecánica.
Adolfo Gallón P. - Ing. Química.
José Gómez J. - Electrónica.
Samuel González S. - Ing. Mecánica.
Benny Gorín R. - Ing. Química.
Fabio Hoyos G. - Ing. Química.
Alberto Idárraga M.
Gustavo Jaller G. - Agronomía Forl.
Guillermo Jaramillo O. - Ing. Mecánica.
Juan G. Jaramillo S. - Ing. Química.
Juan Luna R. - Medicina.
Said Manzur A. - Medicina.
Neil Márquez R. - Arquitectura.
Francisco Mejía O. - Ing. Química.
Jairo Mejía J. - Arquitectura.
Gabriel Naranjo P. - Ing. Mecánica.
Jaime Ocampo B. - Electrónica.

Moisés Olghisser F. - Medicina.
Raúl Ortiz V. - Ing. Eléctrica.
Alberto Palacio A. - Ing. Mecánica.
Jaime Quintero N. - Ing. Civil.
Abelardo Ramírez L. - Medicina.
Antonio Ramírez M. - Ing. Eléctrica.
Darío Ramírez V. - Ing. Química.
Octavio Ramírez M. - Medicina.
Orlando Rendón C. - Ing. Civil.
Iván D. Restrepo E. - Ing. Química.
Luis F. Restrepo M. - Ing. Civil.
Pedro Restrepo B. - Ing. Mecánica.
Jorge Salazar M. - Ing. Mecánica.
Carlos Saldarriaga A. - Ing. Mecánica.
Jairo Saldarriaga P. - Ing. Eléctrica.
Raúl Sierra B. - Ing. Mecánica.
Humberto Solaño B. - Ing. Eléctrica.
Moisés Soschin R. - Ing. Eléctrica.
Javier Taborda P. - Ing. Química.
Fernando Trujillo S. - Ing. Civli.
Jairo Uribe M. - Ing. Química.
Hemel Vargas G. - Ing. Química.
Jairo Vargas F. - Ing. Civil.
Oscar Vélez M. - Ing. Química.
Luis J. Vieira M. - Administración.
Libardo Villa R. - Ing. Mecánica.
Sammy Yanovisch F. - Ing. Química.
Saúl Yanovisch T. - Ing. Química.
Mario Zapata P. - Ing. Química.
Luis F. Zea S.

NOTARIA 4a. de MEDELLIN

FERNANDO RESTREPO VILLEGAS

NOTARIO

Carrera 51 (Bolívar)
Nº 47-14 (Pasaje Caltejer)

Teléfonos:
124-19 y 182-76

ALUMNOS DE 6º AÑO Y PROFESIONES QUE PRETENDEN SEGUIR

Gabriel Arango B. - Derecho.
Roberto Arango R. - Ing. Mecánica.
Alberto Arango V. - Arquitectura.
Hernando J. Ariza A. - Arquitectura.
Carlos A. Benítez C. - Medicina.
Aarón Borestein S. - Medicina.
Armando Botero A. - Milicia.
Luis B. Botero S. - Ing. Química.
Joaquín Campo S. - Ing. Química.
José V. Carvajales O. - Ing. Mecánica.
Luis E. Corolado C. - Ing. Química.
Juan Fdo. Correa G. - Ing. Eléctrica.
Juan Gmo. Correa R. - Ing. Mecánica.
Julio C. Correa M. - Ing. Eléctrica.
Luis A. Correa A. - Ing. Mecánica.
José de la Hoz O. - Ing. Civil.
Virgilio Díez E. - Agronomía.
José I. Duque Y. - Ing. Eléctrica.
Gabriel H. Echeverri L. - Ing. Eléctrica.
Rodrigo Echeverri U. - Ing. Química.
León Fleisman Z. - Ing. Química.
Darío García E. - Ing. Eléctrica.
Oscar de J. García V. - Ing. Mecánica.
Gustavo A. Gaviria G. - Ing. Química.
Héctor Gaviria R. - Ing. Química.
Manuel T. Giraldo G. - Ing. Química.
Roberto A. Giraldo M. - Medicina.
Héctor Giraldo P. - Ing. Mecánica.
Luis Gmo. Giraldo Y. - Odontología.
Alvaro E. Gómez G. - Medicina.
Ernesto Gómez O. - Ing. Mecánica.
Lorenzo González L. - Derecho.
Reinaldo de J. Guarín O. - Ing. Eléctrica.
Oscar L. Henao C. - Ing. Mecánica.
Rafael I. Herrera Q. - Medicina.
Norman Hincapié T. - Ing. Química.
Hernando Hurtado E. - Medicina.
Carlos A. Jaramillo M. - Medicina.
Jaime Londoño A. - Medicina.
Eglantine Londoño C. - Ing. Eléctrica.
Fabián López A. - Ing. Eléctrica.
Francisco Lpez B. - Derecho.
Rodrigo Matos D. - Ing. Mecánica.
Alvaro Martínez P. - Ing. Civil.
Fabio Martínez U. - Ing. Química.
Luis A. Mejía M. - Ing. Eléctrica.
Frank Mejía R. - Ing. Mecánica.
Sergio Mejía R. - Ing. Química.
Fernando Merino S. - Ing. Mecánica.
Jesús Molina C. - Ing. Eléctrica.
Fernando A. Molina G. - Ing. Química.
Luis Edo. Molina V. - Ing. Química.
Julio Morón O. - Ing. Química.
Oscar J. Obando O. - Arquitectura.
Oscar H. Ocampo J. - Ing. Mecánica.
Rafael A. Oñate M. - Administración.
Hugo Pérez G. - Ing. Mecánica.
Gustavo Pertuz P. - Medicina.
Arturo Posada A. - Ing. Mecánica.
Carlos I. Posada E. - Ing. Eléctrica.
Francisco J. Ramelli B. - Ing. Eléctrica.
Víctor D. Restrepo P. - Admon Industrial
Ricardo Ricardo M. - Economía.
Víctor Ricardo M. - Medicina.
Héctor Rivera G. - Ing. Química.
Jaime I. Rojas A. - Ing. Química.
Luis Fdo. Sanín B. - Ing. Civil.
Alvaro A. Sanín V. - Medicina.
Elkin Suárez L. - Aviación.
Remberto Tobar R. - Medicina.
Sergio Toro L. - Medicina.
Fdo. León Toro V. - Arquitectura.
Sigisfredo Velásquez P. - Economía.
Rodrigo Villa M. - Ing. Eléctrica.
Guillermo Zapata V. - Arquitectura.
Guillermo Zimerman G. - Ing. Mecánica.
Hernando Zuluaga G. - Ing. Mecánica.
Jorge Zuluaga G. - Medicina.
Genaro Zapata H. - Economía.

EZEQUIEL SIERRA Y CIA.

AHORA CON SU SOCIO EDILBERTO BUSTAMANTE P., conocido ganadero, quien por más de veinte años tuvo sus negocios de carnicería en el mercado de Cisneros de esta ciudad, lo atienden a Ud. en su

Fábrica de Salchichas y Carnicería

DIRECCION:
Tejelo Nº 53-46

TELEFONOS:
178-40 141-13 127-82

EL IDIOMA A TRAVES DE LA HISTORIA

I - La lengua en la cultura griega. — II - La gramática: a) Origen, b) Algunos tratadistas. — III - La lengua en los planes de enseñanza: a) En Grecia, b) En Roma, c) En la Edad Media. — IV - El plan actual de español y literatura: a) Ventajas del programa vigente, b) Inconvenientes.

I. - *La lengua en la cultura griega.* — Grecia ha tenido la gloria de haber poseído, en su pequeño territorio, el máximo número de pensadores y la más elevada expresión artística de todos los tiempos. No hubo manifestación intelectual o creación estética que en la hélade no revistiera caracteres de increíble perfección. Occidente absorbe de sus raíces la ubérrima cultura de inagotable valor.

En el caso de la Literatura, todos los géneros fueron llevados hasta la cúspide de la capacidad creadora: la épica, la lírica, la dramática, la oratoria, la didáctica, tienen como representantes a Homero, Píndaro, Esquilo, Demóstenes, Aristóteles, todos inimitables so pena de asegurarse su propia ruina intelectual.

II. - *La Gramática*: a) Origen. — Aunque hubo una época en que el ideal educativo de los griegos era la educación física, con el fin de obtener una adecuada preparación atlética, sin embargo los aedas y rapsodas no cesaban de pregonar los poemas heróicos y así contribuyeron, por medio de la lengua literaria, a forjar la grandeza de un pueblo. Más tarde, la educación se orientó hacia la formación de intelectuales (época de Solón); para ello hubo necesidad de incluír en los planes de enseñanza: gramática, retórica, el arte de declamar y de disputar.

La vida ateniense que transcurre dentro de la mayor actividad intelectual se regocija con la presencia, en las plazas y calles, de los máximos representantes del pensamiento. Las disputas suceden a menudo y el pueblo aprende, en la gran universidad sin claustro, valiosos conocimientos. Los rapsodas y pedagogos hacen de los poemas heróicos el único ideal de la educación, ideal que habrá de convertirse en el centro vital del humanismo helénico, patrimonio de la cultura occidental.

En la vital Atenas "patria de la inteligencia y faro de la cultura" todo se realizaba en función del conocimiento. Por esto, al lado del educador de oficio, surgieron los sofistas. Son precisamente estos los que inventan la gramática en su afán de dogmatizar. Después Aristóteles y los estoicos la perfeccionan, no ya con un criterio egoísta sino con el deseo de estructurar mejor el contenido teórico de la lengua.

b) Algunos tratadistas. — Dionisio Tracio logra la sistematización del idioma griego al escribir la primera gramática; en Roma, Donato y Prisciano elaboran sendas gramáticas latinas, y en nuestra lengua, es Antonio de Nebrija quien, en 1492, escribe el primer tratado sobre gramática de la lengua castellana. Luego la Real Academia publica en 1781 un estudio con base en la obra de Nebrija y en los tratados existentes de la lengua latina. Por esta razón la doctrina académica es esencialmente tradicional y logicista, pues, fundamenta los elementos gramaticales en las categorías lógicas.

En el siglo XIX, Andrés Bello rompe el recio tradicionalismo; se remonta hasta Prisciano para revaluar los contenidos idiomáticos y logra, afianzado en el método experimental, en la investigación, en el uso respaldado por autoridades, la doctrina más sólida, científica e independiente que sobre la lengua española existe, capaz de resistir la crítica más severa. La gramática descriptiva y normativa tiene

su máximo representante en Amado Alonso; la histórica, en Ramón Menéndez Pidal, y la sintaxis, en Samuel Gilli Gaya.

III. - *La lengua en los planes de enseñanza*: a) En Grecia. — El plan educativo buscaba que el hombre derivara de las epopeyas el contenido y la explicación de su existencia. Los conceptos religiosos estaban íntimamente unidos a la participación de los dioses en los poemas homéricos. Las nociones de honor, de valor, lo mismo que la moral se deducían del comportamiento de los héroes a través de la Ilíada y de la Odisea. Con el tiempo, Atenas impone como sistema de gobierno la democracia; se pierde un poco la libertad de enseñanza y adquiere supremacía la educación intelectual de tipo formal. Es necesario preparar generaciones capaces de gobernar. Para obtener el fin propuesto se imparte una instrucción esencialmente gramatical y retórica. Aquí, desaparecen los filósofos como educadores y surgen los sofistas. En estos, prima el interés económico y la creencia absurda de poseer la sabiduría en último grado. Es, entonces, cuando inventan la gramática con la que desean formar intelectuales elocuentes.

b) En Roma. — La influencia helénica se manifiesta en las escuelas de gramática griega. Estas sustituyen a la escuela elemental romana. Luego, en la época de Augusto, funcionan dos escuelas: una donde se enseña la lengua griega y otra donde se realiza el aprendizaje del latín; como materias secundarias se incluyen las matemáticas, nociones de dialéctica y la música. La formación literaria se complementaba con una sólida preparación en el arte de disputar y en el de declamar.

Llega el cristianismo y la palabra de su fundador transforma la voz pagana en vocablos de amor y de esperanza; la sociedad toma nuevos rumbos, los sistemas políticos cambian y en síntesis, el mundo adquiere un mensaje impregnado de fraternidad, de comprensión, de eternidad.

c) En la Edad Media. — Como plan de estudios se adoptan las siete artes liberales: el trivium, que comprendía la gramática, la retórica y la dialéctica; y el quadrivium: aritmética, geometría, música y astronomía.

En nuestra época no sólo el estado y la educación velan por el bienestar de la lengua sino que existen academias, institutos, centros culturales y publicaciones especializadas que evitan su deterioso y una posible fragmentación.

IV. - *El plan actual de español y literatura.* — El programa actual puede clasificarse como bueno. Es verdad que no son los planes los que logran el fin de la educación, mas sin embargo, un buen programa puede contrarrestar deficiencias de diferente índole. Con la gramática de Bruño y los catálogos de Marroquín se formaron escritores que son orgullo de la patria. Pero lo que no hemos pensado es si con una enseñanza más racional, más humana, el resultado hubiera sido superior en cantidad y calidad; tal vez la literatura sería más original y quizás el número de escritores de valor internacional no sería tan reducido.

Es necesario considerar, además, que las generaciones literarias nuestras se han formado con el mismo programa de la época de Augusto: gramática, retórica y literatura. El plan inmediatamente anterior agregaba la ortografía y cambiaba el nombre de retórica por el de preceptiva.

Nuestra época exige dinamismo, actividad, síntesis y el programa de español cumple con estas exigencias.

a) Ventajas del plan actual:

1) Adecuación formal a las necesidades actuales.

2) Busca una perfecta armonía entre los diversos elementos del lenguaje.

3) Prefiere el valor cualitativo al cuantitativo.

4) Presenta planes de exploración que conducen a descubrir múltiples habilidades y ayudan a corregir muchos defectos.

5) Persigue la máxima finalidad que la enseñanza de l alengua exige: capacitar al individuo para pensar, expresarse con propiedad y corrección y para comprender las ideas de sus semejantes.

6) Todo el contenido está informado por una gran libertad de acción.

7) Permite la expontaneidad pero siempre dentro de una adecuada sistematización de la materia.

8) Coloca la gramática en el puesto que le corresponde: como medio y no como fin.

9) El programa de español realizado conscientemente está en capacidad de producir una sólida cultura.

10) La estructuración del plan exige un desarrollo cíclico que garantiza, al concluírlo, un conocimiento de la lengua bastante aceptable.

11) Promueve una gran inquietud por la investigación.

12) Su conformación hace que permanezcan al margen de la enseñanza de la lengua, los célebres profesores "orquesta" que encontraban en el idioma la muletilla de su rutina y menospreciaban tanto el valor del español que su título de ingreso a un plantel educativo era la socorrida frase: "Yo, señor, soy capaz de dictar desde castellano hasta matemáticas". Ahora tendrá que decir el profesor de marras que enseña desde... equis materia hasta español.

b) Inconvenientes:

1) Permite en la enseñanza de la lengua, una excesiva libertad que en manos de inexpertos conduce a realizaciones negativas.

2) Carece de dosificación y esto causa cierta anarquía en la enseñanza.

3) Es un programa esencialmente centralista, que excluye los planteles educativos de provincia de toda posibilidad para desarrollarlo con eficacia, pues, exige para cumplir fielmente su contenido, bibliotecas modernas, facilidad para obtener revistas especializadas, salas con equipos apropiados, en síntesis, es necesario un verdadero laboratorio.

4) Requiere el plan de lengua y literatura de un profesorado muy preparado y responsable, informado adecuadamente sobre las doctrinas actuales del lenguaje; debe poseer un gran espíritu de investigación; es necesario que esté suficientemente familiarizado con las diversas materias auxiliares del idioma (todas) y principalmente que sea capaz de hablar y escribir correctamente.

5) Es un plan cuyo contenido exige un desarrollo, en su mayoría, práctico; realizarlo implica demasiado tiempo, que los colegios, especialmente los de provincia, no pueden ofrecer por muchas razones. La enseñanza del español rigurosamente adaptada al plan actual, es incompatible con un horario que se exceda de las 15 horas semanales.

Ernesto Quirós Carvajal

EL PUEBLO ANTIOQUEÑO

Con motivo de haberse cumplido el 11 de agosto 149 años de Independencia de Antioquia, quiero hablaros, por breves momentos sobre el pueblo antioqueño.

De Vasconia, tierras que al decir de un escritor contemporáneo, se tiran de bruces al mar, vinieron a América en siglos pasados, nobles señores y prófugos villanos, a buscar tierras que se pareciesen a las suya de la madre patria.

Selvas y montañas los acogieron; con el hacha entre las manos se igualaron los pergaminos y las sentencias, para formar un solo abolengo: trabajo.

Esfuerzo titánico de campeones que a golpes de hacha descuajaron la montaña antioqueña. En los montes cuajados de milenarios maderos, se forjó la fortaleza de una raza, para la que las dificultades eran estímulos y las penas las disimulaban en versos de bambuco. Luego esos montes fueron valles y en ellos la mies creció y trajo frutos, que dieron al vasco-americano su proverbial capacidad de comerciante. Esos valles en sus ríos, traían el oro y la plata, y en esas minas el vasco-americano obtuvo la constancia y dedicación. Así, poco a poco se fue formando la raza antioqueña. Y montes y minas la formaron, si no, cual de vuestros abuelos no fue minero, arriero o agricultor?

Raza de titanes, al dominar estas tierras su inquietud les impulsó a ampliar su imperio, y son colonias suyas, del trono del trabajo, las ricas tierras del Quindío, las dos vertientes de las cordilleras del valle del Cauca y los valles del Tolima.

Así se formó la raza, y obtuvo respeto por doquier y a cada generación sus caracteres se marcaban mejor.

Fueron fundadores de Antioquia don Jorge Robledo y don Gaspar de Rodas, fuertes iberos, y fue organizado por gobernadores tan ilustres como Mon y Velarde, forjador de la estirpe antioqueña y don Juan del Corral, primero en libertar los esclavos en Colombia. Antioquia libertó a los esclavos, no porque no los necesitara, sino por su cristiano y humano espíritu, al que repugnaban las diferencias.

En la independencia, Antioquia colaboró con el genio de Caracas a libertad a América, de aquí salieron héroes inmortales como Córdoba, Girardot y Zea, pero también pléyade de ignotos que con su sangre regaron los campos de América, al mando del Libertador. Y vino la libertad y Antioquia, en la república destacó gobernantes, sabios y maestros, cuyos nombres no quiero mencionar por no insinuar que no os sean familiares. Ahora, en el presente cabe a Antioquia el honor de haber sido la pionera de una pujante industria, netamente nacional, esfuerzo comparable al de los antepasados, pues no ha sido más fácil su desarrollo industrial que su desarrollo físico.

Este es nuestro pasado, el futuro está en nuestras manos, sobre nosotros los mayores descargan, casi, el peso de la responsabilidad, nosotros seremos los reponsables de la perpetuidad de la raza y como tales tenemos muchas responsabilidades, tres muy importantes, son:

1º) El enaltecimiento de la estirpe, que es la familia, la religión, el hogar, la tradición, los viejos y los niños, enaltecimiento con nuestro trabajo, abnegación, esfuerzo, gratitud, sumisión, respeto y ejemplo.

2º) Enaltecimiento de la tierra, que son nuestros campos y ríos, nuestras montañas y valles; nuestras minas y costas, que nos piden el estudio, la responsabilidad, la preparación, la constancia, la fortaleza y la sabiduría, para que sigan siendo el sustento del pueblo y el orgullo de la raza.

3º) El enaltecimiento de la cultura, que es nuestra lengua, nuestra música, nuestras costumbres y sobre todo nuestra libertad, proverbial del antioqueño, y que es el legado más precioso que nos viene de los antepasados. Ahora hace, precisa-

mente 149 años, los abuelos de nuestros padres, la alcanzaron de España, no como un egoísmo y desagradecimiento a la madre, sino como un derecho que tenían de ser libres, y ser lo que se hicieran, como pueblo formado que era; durante todo este tiempo la ha conservado intacta y estas palabras debieran ser su heráldica, pues resumen el sentido de la raza antioqueña: Dios, trabajo, libertad.

Luis Fernando Sanín B.

tania

TODA UNA LINEA EN MEDIAS

Almacenes especializados

Medellín - Bogotá - Chapinero

FICHA: 349466

DEFINICION

(A la U.P.B.)

Profética visión que en lontananza
del campo yermo entresacó el sarmiento
y cubierto de amor brotó esperanza
en el dombo sutil del firmamento.

Saudade de nimbo en acechanza,
estructura tenaz del pensamiento;
lábaro de verdad y de bonanza,
orquestación de fe; del mal, tormento.

Augusta realidad que en la mesana
de un jirón de tiempo arrepentido
pregona comprensión; y soberana

Yergue la cruz sobre el error vencido,
y en la jornada, próxima y lejana,
anuncia el triunfo del hombre redimido.

Ernesto Quirós Carvajal

LAMENTACIONES

Señor!, Señor!, la tierra está abonada
con la suave fragancia de tu vida,
pero el hombre en su loca arremetida
quiere clavarte la segunda espada.

Esta mezquina y vil encrucijada
que el mundo actual a su festín convida,
no encarna la súplica afligida
con la cual sublimaste tu jornada.

La fe se agita en un vaivén incierto,
y en cada onda de pasión violenta
crece la flor de tu costado abierto.

Si amor imploras ante tantas ruinas
que son vestigios de fatal tormenta,
¡en vez de flores, hallarás espinas!

Aníbal Escudero Morales

ACUARELA

Tarde serena de la tierra mía,
bañada por la luz diáfana y pura,
susurro del maizal, que en la espesura,
deja un sollozo de melancolía.

Todo suspira amor y poesía,
y hay en las ramas trinos de ternura,
¡se rompe el verde-azul de la llanura,
gracia y milagro de la tierra mía!

Descansa el labrador de la faena,
se aquieta el laborar de la colmena,
y el viento silba su postrer canción.

Y en la apacible calma del paisaje,
va bordando la noche su ropaje,
y llorando en silencio el corazón.

Darío Angel Angel

FICHA: 349467

MANOS SACERDOTALES

Para los Pbros. José y Javier Piedrahíta, cariñosamente.

Manos sacerdotales, manos buenas,
de paz como los vuelos de las garzas,
o como el sueño de las azucenas.

Manos sacerdotales, restañantes,
como las fuentes sobre los caminos,
como las tardes de los caminantes
a la sombra fecunda de los pinos.

Manos sacerdotales como espigas,
desgranantes en todos los senderos,
para calmar del mundo las fatigas,
para crear sagrarios y graneros.

Manos sacerdotales, sabias, finas,
como las que conducen los luceros
en las noches serenas,
sobre el perfil azul de las colinas.

Manos sacerdotales, vigilantes
del rebaño que pace silencioso,
en la vertiente donde el viento
es calma, o corcel impetuoso.

Manos sacerdotales, bondadosas,
que bendicen los tallos y las rosas,
y las abejas del panal cercano,
y las eras del campo rumorosas.

Y cuando están orantes como en vuelo
alas del sacerdote, alas del alma,
satélites de luz, copa del cielo.

H. Quijano M.

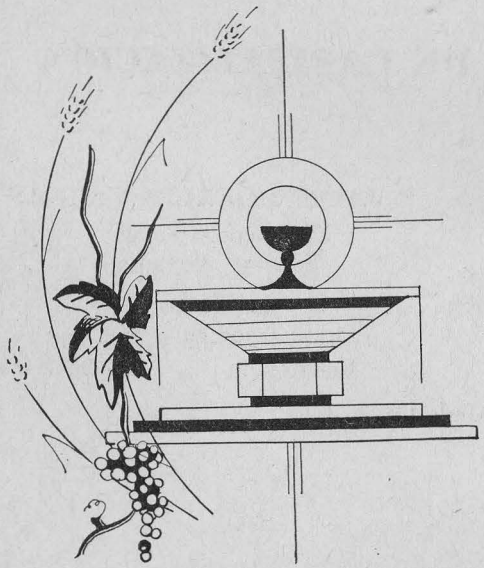

Tejidos de Punto

MERCURIO

Especialidad en uniformes para Colegio
Teléfono No. 227-70

SURAMERICANA DE CAPITALIZACION

"Su esfuerzo y nuestra solidez
unidos para hacer su **Capital**"

E. JAIME MORALES VARGAS
Listo para servir
Kra. 52 Nº 50-33
Teléfonos:
Oficina 293-82 y 206-60
Residencia 397-96

Medellín

LUIS FERNANDO VELEZ RUIZ
"Nuestro personaje inolvidable"

Nuestro primer rector Monseñor Manuel José Sierra nos dejó ese maravilloso reglamento que llamó *Espíritu Bolivariano*. Sus palabras imperativas resuenan en nuestro ambiente universitario, y sus ecos tendrán valor imperecedero. "Ninguna causa eximirá a un bolivariano del cumplimiento de sus deberes universitarios, familiares, patrióticos y sociales". "El bolivariano luchará y se sacrificará por los ideales de Dios y de la patria".

Me atrevo a decir, sin temor de equivocarme, que Luis Fernando Vélez, el aguerrido inválido de 4ºD, cumplía lo que el mandato bolivariano exige.

Sabía que los obstáculos, gracias a su gallardía, podían ser vencidos. Víctima desde su infancia de una terrible parálisis, no se dejó arredrar de su defecto. Iba en pos de un ideal trazado: su lema era cumplir con el deber puesto que "la vida vale lo que vale el ideal que la ilumina".

A través de la historia se han presentado multitud de casos semejantes. Demóstenes, luego de luchas y sacrificios, logró eliminar aquel defecto de su voz que le impedía ser el mejor orador de su tiempo. El mal de Vélez no era su voz. No nos acomplejaría el vernos a menor altura que la de una silla y no poder nunca asentar la planta de los pies que para ello fueron creados?

Era pequeño, sí, pero sólo de tamaño, pues en el sentido moral podía ser más grande que muchos de nosotros. Arrastraba su cuerpo pero su valentía y espíritu de superación iban en pos de las alturas. Piadoso por convicción. Siempre lo veíamos con una sonrisa en los labios. Participaba activamente en las clases y no conoció el egoísmo.

Se constituyó así en el personaje central, no digno de compasión, sino de admiración y aplauso. Su genio dócil, su gallardía y su carácter de amigo sincero conquistaban la simpatía de los demás.

Jamás sufrió complejos a pesar de su mala suerte y nunca reprochó la voluntad divina. En el edificio que constituía con sus compañeros, era él un punto clave para su sostenimiento. Entre compañeros de estudio se necesitaba una base sólida que no permita el derrumbamiento de la amistad.

Sus miembros paralizados los opuso valientemente a atléticas figuras en la revista gimnástica que presenciamos en las Bodas de lata de nuestra Universidad. Su gesto heróico mereció aplausos y seguramente su valentía motivó envidia.

Los viejos anhelos de internarse en un centro de rehabilitación los vió cumplidos cuando el Señor Embajador de EE. UU. visitó la Universidad. Merced a su influencia decisiva y al espíritu caritativo de beneméritos ciudadanos norteamericanos, viajó el noble amigo a Los Angeles en donde actualmente está en vía de recuperación.

Hernán Jaramillo Gómez - 4º D

ISH: 30954

LA COOPERATIVA BOLIVARIANA

Los profesores de bachillerato y preparatorias constituyeron el 28 de septiembre de 1957 una natillera que funcionó hasta el 18 de mayo del presente año cuando se convirtió en la Cooperativa Bolivariana, con estatutos aprobados y con personería jurídica concedida por la Resolución 0078 del Ministerio de Trabajo.

La Universidad proporcionó a la Cooperativa un local nuevo construído a la entrada de la ciudad universitaria en el mismo sitio donde funcionó el Kiosco que había sido construído en 1950 y cuyas rentas entraban a los fondos del templo.

Los planos del edificio de la Cooperativa fueron elaborados por el arquitecto Fabio Restrepo.

La primera piedra fue bendecida por Monseñor Henao Botero el 15 de mayo de 1961 con motivo de la celebración del septuagésimo quinto aniversario de la publicación de la encíclica "Rerum Novarum" de León XIII. La construcción se adelantó a fines del año pasado y principios del presente bajo la dirección de los arquitectos Hugo Londoño y Fabio Restrepo y con un costo aproximado de $ 40.000.oo.

El 15 de mayo de este año el local ya acondicionado y surtido fue bendecido por el Excmo. Sr. Obispo Auxiliar, Miguel Antonio Medina. En corta improvisación Monseñor Henao Botero hizo entrega del edificio a la cooperativa expresando la gran satisfacción que sentía por haberse logrado este avence social en beneficio del profesorado, a pesar de las dificultades económicas de la Universidad.

El Excmo. Sr. Obispo en corta improvisación igualmente felicitó a Monseñor, a la Universidad y a los profesores por esta obra haciendo resaltar como las dificultades económicas son propias de las obras de la Iglesia. Don Fabio Valencia agradeció en nombre del profesorado con las siguientes palabras:

Excmo. Sr. Obispo, Sr. Rector Magnífico, señores sacerdotes, señoras, compañeros:

Al quedar oficialmente inaugurada la Cooperativa de Trabajadores de la Universidad, su operación inicial debe ser extender su agradecimiento a todos aquellos que trabajaron por hacerla realidad.

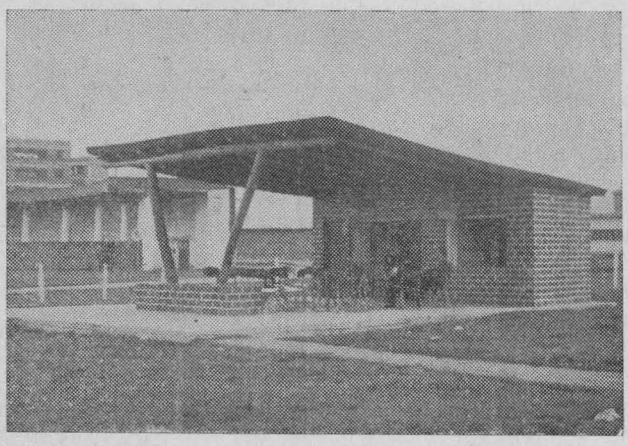

El antiguo Kiosco

Sentimiento de que todos hacemos depositario al Sr. Rector por ser él su animador de todas las horas, su benefactor desde cuando era apenas una sencilla alcancía navideña y el propiciador de que hayamos descubierto que bajo nuestro individualismo, alienta un espíritu más noble, capaz de superar el lema de cada uno para sí mismo, por el de cada uno para todos.

Y al expresar nuestro reconocimiento a la Universidad por el albergue que le proporciona a la Cooperativa, reiteremos algunos conceptos del pasado adoctrinamiento.

Asociados en entidad cooperativa nos asiste el derecho de procurar más fáciles medios de satisfacer nuestras necesidades. Constituímos una sociedad de personas, así pues, habremos de velar más por el hombre que por lo que significa el aporte del dinero. La solidaridad con nuestros semejantes, consecuencia de la ley evangélica "amarás al prójimo como a ti mismo" debe encontrar su mejor realización en nuestra obra. La inteligencia, la voluntad y el corazón serán émulos en verificar actos en favor de cada uno de los cooperados. La Cooperativa de Trabajadores de la U.P.B., por definición, no tiene ánimo de lucro, ni espíritu de lucha; no hay en ella egoismos de ninguna clase.

Quiera Dios que sus realizaciones sean nuestra mejor lección a los alumnos.

Como la función se realizó a las ocho de la mañana la cooperativa obsequió a los asistentes con un desayuno, terminado el cual los profesores salieron de paseo para la finca El armelo en la vereda de El Tablazo en el municipio de Rionegro.

Gerenció la Cooperativa desde sus comienzos don Heriberto Carmona hasta octubre cuando renunció. Fue reemplazado por don Darío Angel Ortiz.

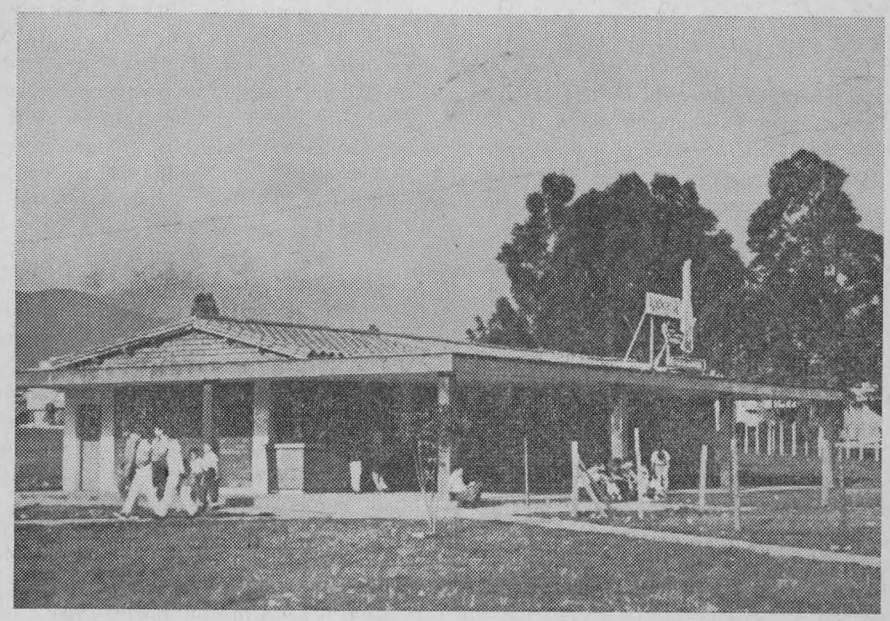

Nuevo edificio de la Cooperativa Bolivariana

UNA CLASE SOBRE EN CONCILIO

El "profe" entró al salón con cara de pocos amigos. La tarde estaba calurosa, casi asfixiante. Sabía muy bien que los muchachos no estaban para lecciones y dictados. Preferirían, desde luego, un "campo" para irse a matar la modorra debajo de algún árbol o a sudar duro dándole patadas a un balón.

Pero había que dar la clase porque muchos otros días se había "embolatado" y le parecía adivinar que el Decano estaba "chisparoso".

Leopoldo Manzano y Demetrio Leguna, apodado "el gran oso", dormitaban plácidamente mientras se rezaba la oración de comienzo de la lección. José Marcos por su parte, partía una tiza en varios pedacitos, preparado para hacerlos llegar después con fuerza a la cabeza de sus vecinos.

El "profe" pensó que había que tomar un tema menos tedioso y más actual que esas disquisiciones sobre las teorías jansenistas de la Madre Angélica y de Antonio Arnauld.

El tema le vino súbitamente, como anillo al dedo: el Concilio. No podría hacer un examen detenido y amplio de la materia por falta de tiempo y de preparación inmediata, pero ya se las arreglaría.

Se hablaba mucho por entonces del próximo Concilio que convocara el Papa. Los muchachos habían preguntado algunas veces por él y, además, tenían todavía frescas las nociones que les diera sobre los concilios antiguos y el de Trento.

Así que comenzó la clase en medio de un coro de murmullos que pedían "campo" o permiso de echar una siestecita sobre el pupitre.

Profesor: vamos a hablar hoy sobre los concilios en general, porque es bueno que repasemos lo que sabemos de ellos, y especialmente sobre el próximo, el Vaticano II.

Adalberto Torcaza: yo voy a tomar las notas, me gusta el asuntico.

Profesor: está bien, pero no se ponga a copiar todo sino lo fundamental, como sabe. Después haremos un resumen de las notas que tome Torcaza para todos y para la revista del liceo.

Graciliano Tarrazo: déle, pues, profesor, que si no no hay tiempo.

Profesor: los concilios ecuménicos son aquellas reuniones o asambleas de todos los obispos del mundo convocados por el Papa y presididos por él o su representante, que toman decisiones en materia de fe y de disciplina eclesiástica, las cuales deben ser luego aprobadas por el Papa.

Decimos "todos los obispos del mundo" por brevedad, pues tienen derecho de sentarse en los concilios los cardenales, aunque carezcan de la consagración episcopal (entre paréntesis, de los actuales ninguno carece de ella por deseo especial del actual Pontífice); los patriarcas, los arzobispos, los obispos residenciales y los titulares, pero éstos últimos sólo cuando se les mencione expresamente en la convocatoria; los abades primados y generales de las órdenes monásticas; los superiores generales de congregaciones y los abades y prelados que tengan especial jurisdicción, como los llamados "prelados nullíus".

(Con este parrafito los muchachos, que en su mayoría no recordaban las explicaciones de todos esos términos, y que al comienzo habían mostrado interés en lo del concilio, empezaron a dar muestras justificadas de descontento).

Dejando a un lado todos los aspectos jurídicos y similares (el "profe" estaba hablando de una manera bien académica eh?), recordemos que los concilios han sido veinte hasta ahora. El primero, en Nicea en el palacio de verano del Emperador Constantino, reunido del 20 de mayo al 25 de julio del 325.

Cuatro en Constantinopla, otro en Nicea, uno en Efeso y uno en Calcedonia forman con el primero la serie de los

concilios "antiguos" o de Oriente, reunidos para afirmar la fe cristiana contra las grandes herejías de esos tiempos. Eran convocados por el Emperador, pero recibieron la aprobación de los Papas y muchas veces fueron presididos por representantes o "legados" de los mismos, por lo cual son universalmente reconocidos como "ecuménicos".

Gonzalo Panello: profesor, y qué quiere decir eso de ecuménico?

Profesor: es verdad, lo debía haber dicho al principio, aunque al decir que van todos los obispos del mundo ya estaba insinuado; ecuménico quiere decir universal. Pero no quiere decir que tengan que estar presentes todos los obispos y prelados del mundo, sino que las resoluciones tomadas en el concilio han sido aceptadas por toda la Iglesia y sancionadas por el Papa. Este último, como jefe indiscutible y supremo de la Iglesia, es el factor indispensable para que se verifique "concilio ecuménico".

Después de los concilios antiguos o de Oriente —continuó el profesor— vienen nueve más todos en Occidente, de los cuales cuatro en la ciudad de Roma, que se reunieron en el palacio de Letrán, residencia por más de mil años de los Papas, y otros en diversas ciudades europeas como Lyon, Basilea, Florencia y Costanza.

Estos tuvieron como fin ya el arreglo de las luchas de las Investiduras (que ustedes recuerdan bien), ya el castigo de algún Emperador que usurpaba los derechos de la Iglesia, ya la condenación de ciertas herejías o la reforma de las costumbres de sacerdotes y fieles.

Es particularmente notable el de Costanza que, convocado por Segismundo de Alemania y por sostenedores de un pretendido Papa, fue después aprobado por el legítimo Pontífice y dió así solución al tremendo Cisma de Occidente que tenía la Iglesia dividida en tres obediencias. Esto ocurría en la segunda década del siglo XV.

Un quinto Concilio de Letrán a comienzos del siglo XVI, cuando estaba para estallar la rebeldía de Lutero y su consecuencia: el protestantismo, y se presenta el gran Concilio de Trento, sin duda el principal y más mencionado de los ecuménicos.

Miguel Laguna: si es verdad, profesor, que duró como veinte años reunido?

Profesor: sí, exactamente del 1545 al 1563, pero no reunido continuamente sino con recesos y un traslado de la sede a Bolonia. Este Concilio determinó claramente lo que se debía creer en los puntos de doctrina atacados por los protestantes y dió sabias normas de reforma de vida y de organización eclesiástica.

Pasaron los siglos y en 1869 el Papa Pío IX reunió otro Concilio, el primero del Vaticano, que fue interrumpido por las balas de los nacionalistas italianos medio año después.

Ahora Su Santidad Juan XXIII ha visto la necesidad de convocar un segundo Concilio del Vaticano, vigésimo primero de los ecuménicos, que venga a revitalizar la acción de la Iglesia, a poner al día la organización del apostolado de clérigos y laicos, a procurar la unión de todos los cristianos y a presentar un frente de doctrina para las luchas contra los modernos errores.

El Concilio Vaticano II tendrá seguramente la resonancia histórica y la trascendencia social que los tiempos mismos que vivimos exigen. Es el concilio de la era atómica, el concilio del ataque del materialismo comunista a todo lo espiritual y religioso, el concilio del instante en que el hombre se siente mareado por sus propias conquistas en el espacio. Tiene que ser un concilio de afirmación de lo sobrenatural y de orientación clara de la sociedad moderna en medio de tántas dificultades y engaños.

Sin duda, se ha estado formando un hombre nuevo, una mentalidad nueva, y a este hombre y esta mentalidad tiene que atender la labor de la Iglesia. Ella, a través de veinte siglos de historia, es inmutable en sus principios pero se ha

adaptado ciertamente a las circunstancias de tiempo, lugar, raza y cultura.

Lisandro Veleta (apodado "el vapor" por su fuerza hercúlea) se pone en pie en estas y dice: Pero ese Papa como tan viejo, si comprenderá las cosas de los nuevos, profesor?

Profesor: esa es una de las características, precisamente, de los últimos Papas, y de todos los grandes hombres, generalmente, al llegar a la ancianidad, que saben ponerse a tono, comprender y sentir las inquietudes de los jóvenes y de los tiempos que viven.

Bueno, —siguió el profesor— ya se dan cuenta de lo importante que será para todo el mundo el Concilio. Ustedes habrán visto, además, cómo sí se le da esa importancia en la prensa. Todos los periódicos y revistas de todas las naciones y de todas las tendencias le han dedicado largos artículos de fondo como preparación del ambiente para la reunión del Concilio, y ahora tienen acreditados corresponsales y redactores para cubrir los detalles que se hagan públicos del mismo.

Cómo así? —dice Telémaco Ríos.

Profesor: las reuniones del Concilio serán secretas en su mayoría, las que se hagan en público no tendrán el carácter de deliberación o discusión. Entendido?

Esto es natural por tratarse en las deliberaciones de asuntos sumamente delicados y por la tendencia sensacionalista de los periodistas y las agencias noticiosas en general. Pero habrá una oficina de prensa que dará las informaciones más importantes y los nombres de los padres conciliares (así se los llama por tradición) que intervengan en las deliberaciones.

Estos padres conciliares, cardenales, patriarcas, primados, arzobispos, etc., serán los que formarán la más bella y solemne procesión que se pueda imaginar al darse comienzo al Concilio: todos de mitra de seda y plata, con capas pluviales y blancas túnicas, tres mil jefes de la Iglesia dispersa por todo el mundo harán cortejo al Sumo Pontífice, el jefe supremo, el representante de Cristo, el "dulce Cristo en la tierra" como decía Catalina de Siena.

Este Papa campesino del Concilio Vaticano II, será considerado como uno de los más grandes y más "aterrizados" o adaptados de todos los tiempos. Vió la necesidad de reunir el Concilio, consultó a todos los obispos y recogió las sugerencias de todos ellos, creó la mística del Concilio hablando de él en todas las ocasiones y con todo el corazón, presidió él personalmente cada tres meses las fatigosas deliberaciones de la Comisión Central Preparatoria y ahora mismo ha roto una quietud tradicional de los Papas últimos y ha viajado largamente, y en tren, para orar por el Concilio en los dos más célebres santuarios de Italia: Asís y Loreto.

Muchachos: perdonen que halla tomado un poco más del tiempo, quitándoles unos minutos del recreo de la tarde, y que tomara un tono a veces de oratoria, pero me emociona el Concilio y esa demostración que da la Iglesia de unidad y de fuerza espiritual.

Muchachos: tranquilo, profesor... No hay cuidado... Ves? hoy no durmió "topito"!

Octubre, 1962

CRONICA BOLIVARIANA

FEBRERO

El miércoles 7 de febrero se dió comienzo a las labores escolares de bachillerato con una alocución del Sr. Rector Monseñor Félix Henao Botero. Comenzaron 1.160 estudiantes repartidos en veinticuatro grupos siendo éste el mayor número de estudiantes en la historia del bachillerato.

El viernes 9 sufrió un derrame cerebral el Padre José Piedrahíta, director de las Preparatorias que lo incapacitó para trabajar por este año.

El 15 entró a estrenar su nuevo local de Maracaibo la Preparatoria de Medellín.

MARZO

Fue suspendida la costumbre de entrar una hora después los primeros viernes y en cambio se dió mayor facilidad para la comunión y se iniciaron las santas misas en las distintas facultades.

El mismo dos de marzo a las 8 p.m. el Excmo. Sr. Miguel Antonio Medina, obispo auxiliar, bendijo el nuevo edificio de la Preparatoria y del Círculo Obrero. En esta bendición estuvieron presentes los profesores, los exdirectores de ambas secciones con las directivas de la Universidad y los alumnos del Círculo Obrero.

El día tres se celebró el aniversario de

El Excmo. Señor Miguel Antonio Medina se dirige a los obreros antes de la bendición del edificio del Círculo Nocturno, situado en Maracaibo entre Córdoba y Ladera.

Monseñor Salazar y de Monseñor Sierra. Después de la santa misa todo el bachillerato estuvo presente en la inauguración de la placa de marmol "Espíritu bolivariano" en la que se transcribe toda la definición que de éste hizo Monseñor Sierra por lo cual dicha placa fue colocada en su monumento. Fue una donación del Dr. Darío Sierra Londoño, sobrino del primer rector.

El día de Santo Tomás coincidió con el día de la santa ceniza.

El 29 fue rendido un homenaje especial a Monseñor Eugenio Restrepo U., a Monseñor Bernardo Cardona P., a Monseñor Víctor Wideman T. y a Monseñor Samuel Posada en el Internado con motivo de su elevación a la dignidad de monseñores a los tres primeros y a la de vicario general al último.

Monseñor Henao Botero, el Dr. Darío Sierra Londoño y su señora

ABRIL

Por lo numeroso del personal los santos ejercicios cuaresmales se realizaron en dos tandas; los primeros y segundos del 4 al 7 y el otro personal del 10 al 13. Predicaron los jesuítas padres Huellin, Redin e Ibáñez y el sacerdote secular Joaquín Gaviria. El viernes de dolores, fue la salida de los santos ejercicios. Monseñor Henao Botero celebró la santa misa y exhortó a los estudiantes a permanecer fieles a sus propósitos.

MAYO

En este mes fueron inaugurados dos nuevos equipos de gran importancia en la facultad de Ingeniería Eléctrica. Un probador de alta tensión, obsequiado por la firma Mora Hermanos y un analizador de redes, único que existe en la ciudad, por las Empresas Públicas Municipales de Medellín. Igualmente fue celebrado con gran solemnidad el mes de mayo en honor de la Virgen Santísima, en todas las secciones de la Universidad.

El Ilmo. Sr. Francisco Duque y el Sr. Gaston Litton

JUNIO

El día 19 se hizo un examen de repaso de las matemáticas en todos los grupos y el día 20 se realizó la primera entrevista con los padres de familia. El personal salió a vacaciones.

JULIO

El 11 se reanudaron las clases del segundo trimestre. El 14 fueron las primeras comuniones de más de 200 niños de las Preparatorias. El 20 el bachillerato desfiló hacia el parque Bolívar y allí la coral bolivariana ejecutó los himnos nacional y bolivariano mientras se colocaba una corona ante la estatua del Libertador.

El 30 fue el terrible terremoto que tanto afectó nuestra nación y tan fuertemente conmovió nuestro edificio de seis pisos sin que causara ninguna lesión personal ni daños materiales.

SEPTIEMBRE

El 4 a las 7:30 fue transmitido por Radio Bolivariana un programa grabado con motivo de los 25 años del bachillerato. Tomaron parte los exdecanos existentes menos el Excmo. Sr. Guillermo Escobar V. a quien fue imposible localizar.

El sábado 8 se ofició la santa misa solemne del tercer día de las cuarenta horas por las intenciones de los profesores y alumnos en los 25 años.

El lunes 10 fueron inauguradas las nuevas instalaciones de la hemeroteca y de la biblioteca central. Durante el acto fueron entregados algunos títulos honoríficos por tesis de grado y el pergamino que a-

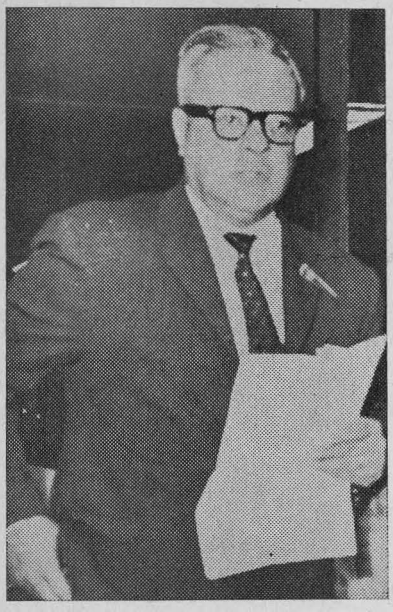

Dr. Víctor Carvajal Ortega

credita como benefactor insigne al Señor Canónigo Francisco Duque. Llevó la palabra el Dr. Gaston Litton, decano de la facultad de bibliotecología de la U. de Antioquia. Actuó la coral Tomás Luis de Victoria.

El viernes 14 se efectuó el tradicional desfile de toda la Universidad hacia la basílica para el Te Deum y luego se rindió homenaje ante la estatua del Libertador.

Por la noche fueron inaugurados los equipos auxiliares de Radio Bolivariana. Hizo uso de la palabra el Dr. Víctor Carvajal O. y actuó la coral Carlos Vieco. Después fue servido un coctel a los asistentes.

El sábado a las 11 a.m. se realizó el desfile de carrozas en que estuvieron representadas todas las secciones. Publicamos la foto de la carroza de los boys scouts.

Por la noche se realizaron los juegos de pólvora Noches Bolivarianas.

El domingo y durante todo el día, fiesta de los Pabellones Bolivarianos.

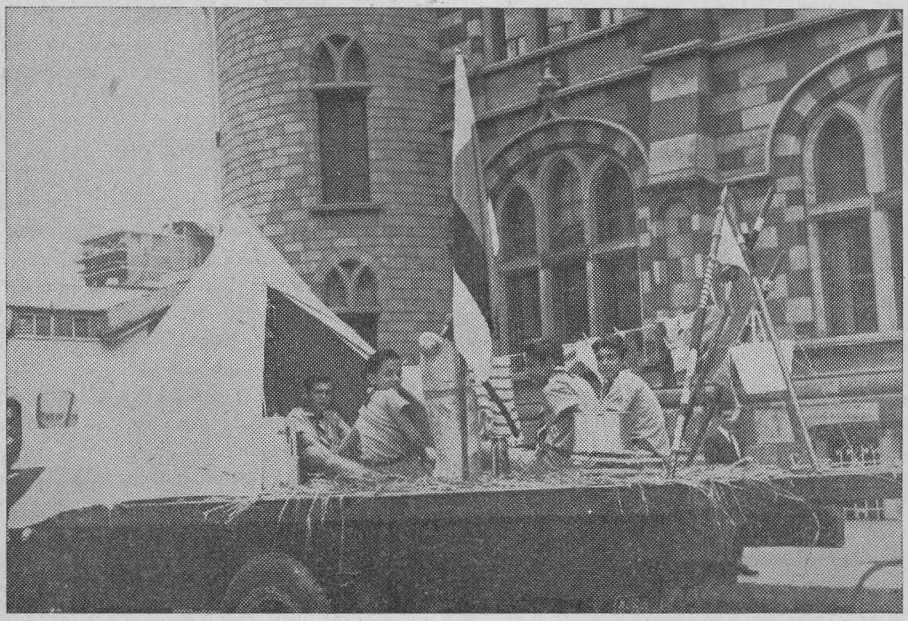

Carroza de los Boys Scouts

OCTUBRE

Mes de preparación de exámenes, preparación que se vió complicada en los últimos días con la amenaza de guerra por el bloqueo de los Estados Unidos a Cuba y por la vuelta a Colombia en bicicleta.

El once con motivo de la reunión del Concilio Ecuménico, durante todo el día, los estudiantes rezaron el Santo Rosario.

El viernes 26 fue la entrevista final con los padres de familia para la entrega de libreta y reservación de puestos.

NOVIEMBRE

Desde el 29 de octubre se dió comienzo a los exámenes finales con las materias no fundamentales. El acto público se realizó el día 21. El discuso estuvo a cargo del Dr. Alberto Mesa Vallejo, jefe de los Seguros Sociales en Antioquia.

Así terminó este año escolar de las bodas de plata del bachillerato, habiendo cumplido de la mejor manera posible el nuevo plan de enseñanza secundaria impuesto por el gobierno.

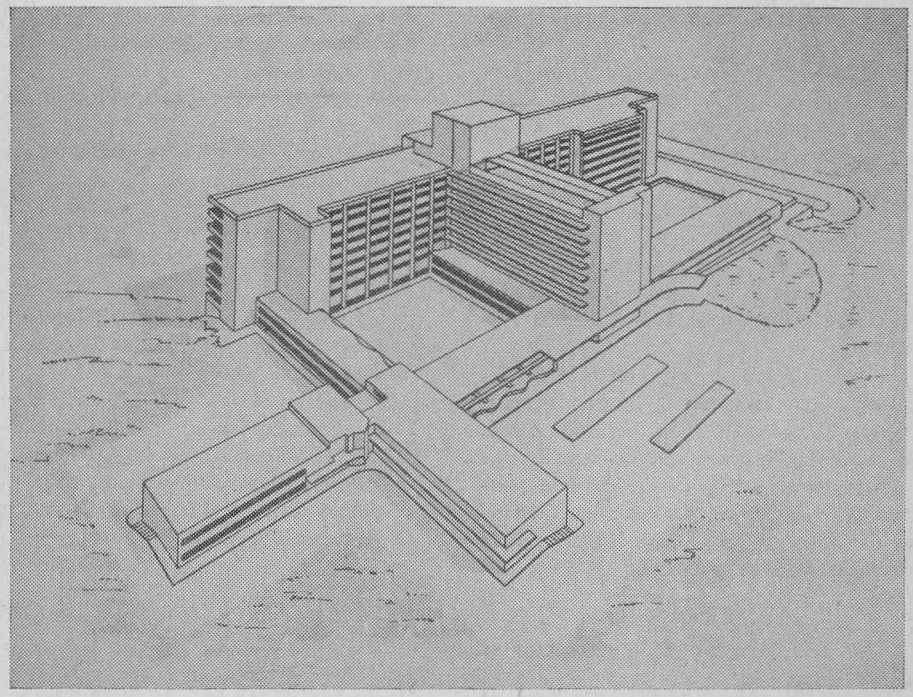

Maqueta del Hospital Pablo Tobón Uribe, cuya construcción se adelanta y donde funcionará la Facultad de Medicina de la U.P.B.

DEPORTES EN LA SEMANA BOLIVARIANA

FOOT-BALL

Participaron cuatro equipos: Colegio Calasanz, Liceo Marco Fidel, Comercio y Bachillerato.

Clasificaron: Primer puesto: Calasanz.

Segundo puesto: Marco Fidel Suárez.

BASKET-BALL

Participaron tres equipos: San Ignacio, Bachillerato (Internado) y Calasanz.

Clasificaron: primer puesto: Colegio San Ignacio.

Segundo puesto: Bachillerato U.P.B.

CICLISMO

Participaron representantes de: San José, Universidad de Antioquia, Calasanz, Fray Rafael y Universidad Pontificia Bolivariana.

Clasificaron: primer puesto: Luis Carlos Saldarriaga del Colegio de San José.

Segundo puesto: Antonio Rodríguez de la Universidad de Antioquia.

MARATHON

En la categoría de mayores participaron: Universidad de Antioquia, Calasanz, Fray Rafael y Universidad Pontificia Bolivariana.

Clasificaron: primer puesto: Héctor Ramírez de la Universidad de Antioquia.

Segundo puesto: Darío Jaramillo de la Universidad Pontificia Bolivariana.

En la categoría de pequeños sólo participaron estudiantes de los años inferiores de bachillerato de la Universidad Pontificia Bolivariana.

Clasificaron: primer puesto: Diego L. Trujillo de 2ºE.

Segundo puesto: Juan F. Aramburo de 2ºC.

NATACION

Se realizaron dos competencias en la piscina del Internado con el siguiente resultado:

Prueba de resistencia: (20 vueltas). Primer puesto: Horacio Longas de 3ºA.

Saltos ornamentales: (3 estilos). Primer puesto: Manuel Gmo. Tobón de 3ºC.

AEROMODELISMO

Premiados

En planeadores: José María Jaramillo de 3º de Bachillerato.

En vuelo libre: Hernando Gómez V. de 3º de Preparatoria.

En vuelo libre: Rodrigo Mejía de 4º de Bachillerato.

En control línea: Oscar Obando de 6º de Bachillerato.

En control radio: Jorge M. Arango de 5º de Preparatoria.

PRUEBAS DE PERICIA EN AUTOMOVIL

Equipo primero de Bachillerato

Primero individual: Carlos Benedetti de Ing. Mecánica.

Segundos individual: Luis A. Correa y Luis Fernando Sanín.

Cuarto individual: Luis Ignacio Sanín.

Quinto individual: Darío García.

Premio especial del Padre Ospina para el séptimo: Frank Mejía.

J. Yesid Santos S.

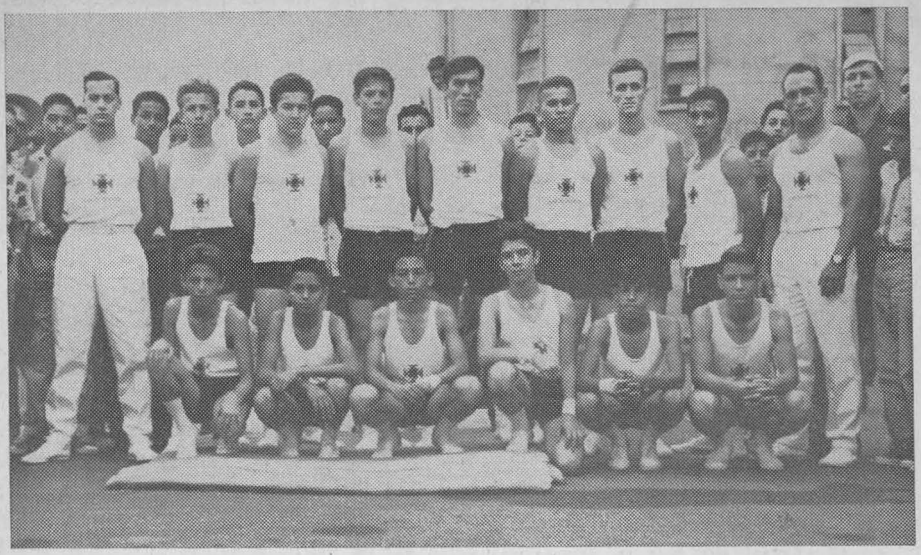

Alumnos integrantes de la Revista de Gimnasia con sus profesores

Circuito de Ciclismo

PROCURADURIA U. P. B.

LOS TEXTOS y UTILES DE ESTUDIO para los alumnos de PREPARATORIA, BACHILLERATO y FACULTADES, se consiguen en la Procuraduría de la Universidad, abierta para todo el público de Medellín durante los tres primeros meses del año hasta las nueve de la noche, para mayor comodidad.

Así mismo, encuentra en la Procuraduría el pantalón, los tennis y el uniforme de cultura física.

Los internos también pueden conseguir el colchón, el catre y la cómoda para su servicio.

Teléfono: 343-53

AUTORES ANTIOQUEÑOS

PARA LECTURA DENTRO DE LA
BIBLIOTECA

VICUÑA LONDON SHRUNK • VICUÑA LONDON SHRUNK •

BUSQUE LA MARCA

PARA QUE UN PAÑO
SEA BUEN PAÑO*
DEBE TENER LA MARCA VICUÑA
TEJIDA EN EL ORILLO

* VICUÑA fabrica paños
para hombre y para mujer

Paños Vicuña respaldados por una tradición de calidad de más de 20 años

Y AHORA,

tuya en diciembre

50 con MAS MOTONETAS MAS

AUTECO

Lambretta

AUTORES ANTIOQUEÑOS

la pasamos de primera con Kol-canA