



Incidencia de las visiones de desarrollo del estado, agentes legales e ilegales en la construcción y gestión del territorio la danta (Sonsón) desde la perspectiva de sus habitantes en el periodo 2000-2022

Nicolás Andrés Lerma Ortega

Universidad Pontificia Bolivariana

Escuela de Ciencias Sociales

Maestría en Desarrollo

Medellín

2023

Incidencia de las visiones de desarrollo del estado, agentes legales e ilegales en la construcción y gestión del territorio la danta (Sonsón) desde la perspectiva de sus habitantes en el periodo 2000-2022

Nicolás Andrés Lerma Ortega

Trabajo de grado para optar al título de Magister en Desarrollo

Asesor

José Roberto Álvarez Múnera

PhD en Ciencias Sociales

Universidad Pontificia Bolivariana

Escuela de Ciencias Sociales

Maestría en Desarrollo

Medellín

2023

Declaración de originalidad

5 de diciembre de 2023

Nicolás Andrés Lerma Ortega

“Declaro que este trabajo de grado no ha sido presentado con anterioridad para optar a un título, ya sea en igual forma o con variaciones, en esta o en cualquiera otra universidad”. (Art. 92, párrafo, Régimen Estudiantil de Formación Avanzada)

Firma



AGRADECIMIENTOS

En primera medida quiero agradecer a Dios y al universo por la oportunidad de participar de este estudio, conocer nuevas personas, historias y perspectivas del amplio y complejo concepto de *desarrollo*, de alguna u otra manera, los seres humanos y el entorno nos relacionamos con dicho término.

De otro lado, quiero expresar un agradecimiento muy especial a mi señora madre Margoth Ortega Colonia, puesto que cada una de sus acciones en pro de la unidad familiar y la entrega por sus hijos, enseña día a día valores como la perseverancia y el amor.

Por último, un agradecimiento sincero a mi director de tesis, PhD en Ciencias Sociales, José Roberto Álvarez, compañeros de estudio y fundamentalmente a todas aquellas personas del corregimiento La Danta que contribuyeron con sus relatos, historias, entrevistas e información acerca del territorio y que posibilitaron la realización de este estudio.

Tabla de contenido

AGRADECIMIENTOS.....	4
Tabla de Figuras	8
Resumen	9
Introducción	10
APARTADO I CONTEXTO DE LA INVESTIGACIÓN	14
Planteamiento del problema	14
Justificación	28
Objetivos	32
General	32
Específicos.....	32
Estado del arte	33
Marco teórico	43
Metodología	50
APARTADO II DIÁLOGO CON ACTORES	61
Sujetos de investigación	61
Presencia estatal y agentes legales e ilegales	65
Institucionalidad, agentes legales e ilegales	69
Desarrollo y construcción del territorio.....	79
APARTADO III CONCLUSIONES	88
Presencia institucional	89

Sector privado y sus actividades productivas	94
Desarrollo en La Danta: un debate pendiente.....	97
REFERENCIAS.....	101
Anexos	105
UNIVERSIDAD PONTIFICIA BOLIVARIANA ESCUELA DE CIENCIAS SOCIALES	
MAESTRIA EN DESARROLLO	105
Entrevista 3	105
LUGAR: xxxx.....	105
Objetivo de la entrevista.....	106
Preguntas.....	106
Segunda parte: (Categoría) Presencia estatal actores legales e ilegales.....	107
Tercera parte: (categoría) “Desarrollo y construcción del territorio”	109
Anexo 2	110
UNIVERSIDAD PONTIFICIA BOLIVARIANA ESCUELA DE CIENCIAS SOCIALES	
MAESTRIA EN DESARROLLO	110
Anexo 3	113
UNIVERSIDAD PONTIFICIA BOLIVARIANA ESCUELA DE CIENCIAS SOCIALES	
MAESTRÍA EN DESARROLLO	113
Cohorte XII Tesis:.....	113
ESTUDIANTE:	113
DOCENTE ASESOR.....	113
Resumen.....	114

Anexo 4 115

UNIVERSIDAD PONTIFICIA BOLIVARIANA ESCUELA DE CIENCIAS SOCIALES

MAESTRIA EN DESARROLLO 115

Cohorte XII 115

Objetivo de la entrevista 115

Temas centrales entrevista 116

Tabla de Figuras

FIGURA 1. MAPA DE UBICACIÓN- SUBREGIÓN ORIENTE ANTIOQUEÑO	15
FIGURA 2 PRINCIPAL MINA DE MÁRMOL CERCANA AL CORREGIMIENTO DE LA DANTA.....	16
FIGURA 3. COMISARIA DE FAMILIA Y EMPRESA AGUAS DEL PÁRAMO, CORREGIMIENTO DE LA DANTA, SONSÓN	22
FIGURA 4. ACTORES PRESENTES EN EL TERRITORIO.....	27
FIGURA 5. PRODUCCIÓN MUNDIAL DE MÁRMOL.....	35
FIGURA 6. CAVERNA LOS GUÁCHAROS.....	38
FIGURA 7. PARQUE CENTRAL CORREGIMIENTO DE LA DANTA. POLIDEPORTIVO	62
FIGURA 8. CENTRO DE SALUD, CORREGIMIENTO DE LA DANTA, SONSÓN	65

Resumen

El corregimiento de La Danta adscrito al municipio de Sonsón Antioquia presenta características particulares en la conformación de su territorio, sujetas de ser estudiadas y analizadas. Su ubicación geoestratégica, su riqueza natural particular dada por la formación de un Sistema Kárstico, la presencia de actores privados, el accionar de grupos ilegales en la historia del territorio y la aparente desarticulación entre la planeación del municipio de Sonsón con relación al corregimiento, ha posibilitado otro tipo de debates sobre el tema del desarrollo.

El objetivo fundamental del estudio es comprender como inciden las visiones de desarrollo del Estado, los agentes legales e ilegales en la gestión del territorio de La Danta (Sonsón), desde la perspectiva de sus habitantes en el periodo 2000- 2022. En términos metodológicos se propuso consultar un hecho social, de naturaleza fenomenológica, el cual fue abordado bajo un enfoque cualitativo y donde se empleó una técnica de recolección de información que fue la entrevista semiestructurada.

En términos concluyentes, el ejercicio investigativo, es un diálogo particular entre una presencia institucional frágil, una empresa privada completamente dedicada al extractivismo y unos actores ilegales que trataron de regular todas las relaciones sociales y culturales del territorio, estos tres elementos se derivan en una apuesta por el desarrollo.

Palabras clave: Territorio, Desarrollo, Extractivismo.

Introducción

La Danta es uno de los tantos territorios de Colombia que experimenta los complejos temas de riqueza, conflicto y desafío para las instituciones públicas. El corregimiento pertenece legalmente al municipio de Sonsón, oriente antioqueño, pero a una distancia extensa del centro de esta municipalidad, está ubicado en zona rural de la región del Magdalena Medio.

La confluencia de factores como la lejanía del casco urbano, la presencia de grupos ilegales y la explotación de recursos naturales y de su potencial turístico por empresas privadas, crea condiciones favorables para que personas y grupos ajenos a la institucionalidad ejerzan mayor poder y sea quienes lideren el ejercicio del poder y quienes proyecten el tema del desarrollo, en términos del establecimiento del orden y justicia, ordenación del gasto, identificación de necesidades para proyectos de inversión social y equipamiento público.

Sumado a lo anterior, el territorio es generoso en riqueza natural, abundante agua, clima cálido, paisajes y lugares con características únicas en el ecosistema antioqueño y colombiano. Sin embargo, la minería fue clave en el poblamiento y fundación del territorio y sigue siendo después de más de medio siglo la base de la economía. Estos factores son importantes para explorar el tema del desarrollo, en términos de identificar visiones sobre los riesgos de estas prácticas, pero también los réditos económicos que genera esta actividad para habitantes y organizaciones sociales, públicas y privadas.

En el transcurso del proceso investigativo se experimentaron diversas dificultades para sacar el proyecto adelante, primero, la Pandemia del COVID 19 afectó el curso normal

del calendario académico y limitó la presencialidad en la triada estudiante- institución- territorio. Segundo, el estallido social en el año 2021 en Colombia interfirió para el desarrollo normal de la metodología a realizar inicialmente en el trabajo de campo de la investigación, sin embargo, se optaron por otras alternativas y la tecnología fue el apoyo para la concreción del estudio. Y tercero, inconvenientes de salud que afectaron al investigador, donde su movilidad estuvo reducida por un periodo prolongado.

Es importante anotar que dicho interés de estudio inicialmente se establece por una relación laboral entre el investigador y una entidad de carácter privado que hacía presencia en el territorio entre los años 2017 y 2019¹, la cercanía con los procesos comunitarios y sociales despertó la curiosidad para ahondar en el conocimiento de los elementos mencionados anteriormente.

El estudio aborda la caracterización tanto del municipio de Sonsón, como del corregimiento de La Danta. Con base en ella, se plantean elementos del problema de investigación donde se identifican tres factores clave: distancia geográfica, confluencia de agentes legales e ilegales y explotación de recursos.

La justificación aborda argumentos que validan el estudio desde lo profesional, lo académico y la pertinencia de los debates sobre el desarrollo. En síntesis, fundamenta la importancia de conocer estas dinámicas territoriales, para la contribución en conocimiento crítico, pero a la vez propositivo de las formas como fueron planeando este territorio y es un caso referente para reconocer las lógicas de la lucha por el poder económico y político en Colombia, máxime en zonas apartadas de la geografía nacional.

¹ Entre el año 2017 y 2019 el investigador ocupó el cargo de Profesional Social en la Fundación Berta Martínez en el proyecto de intervención en Infraestructura Social, entidad dedicada a temas sociales en tres áreas: Gestión del Hábitat, Gestión del Crédito y Construcción de Vivienda.

En el estado del arte, un apartado sobre información de La Danta con respecto a temas de índole biológico y natural, de violencia y conflicto sociopolítico que acontecieron en el corregimiento y la región del Magdalena Medio. Esta información facilitó la delimitación del punto central de la investigación, en cuanto propicio un reconocimiento del conocimiento construido sobre este territorio. En términos generales, esos estudios dan cuenta de una investigación sobre temas puntuales de la realidad social y ambiental de La Danta, es decir, la ausencia de una reflexión integral de cómo se han orientado las decisiones que en materia de desarrollo se han experimentado en su gestión.

Posteriormente el texto esboza algunas teorías y conceptos como territorio, desarrollo y Estado proactivo, que contribuyen a fundamentar conceptualmente el estudio, con relación con las problemáticas que allí se nombran y las diferentes visiones de desarrollo que la investigación contempla. Esta conceptualización facilita el diálogo, el entendimiento, la crítica y la proposición de ideas en la interpretación de los datos hallados, donde el debate sobre cómo se ha entendido y practicado las orientaciones en materia del desarrollo es el centro de interés de estudio y análisis.

De otro lado, la metodología utilizada para el estudio es de carácter fenomenológico y cualitativo y la técnica principal fue la entrevista semi estructurada, para lo cual se recurrió a plataformas tecnológicas que permitieran la recolección de información, debido a los inconvenientes narrados con anterioridad.

Seguidamente, están los capítulos que contienen la información recolectada, en primera instancia se realizó una matriz categorial, con base en los elementos principales con que cuenta la investigación, luego se pasó a la descripción de dicha información y por último

a la interpretación de esta. Para finalizar, está el capítulo de los hallazgos y conclusiones del estudio, que, según las visiones de diferentes actores, tanto públicos como población en general, expresan con cierto ahínco que fue gracias a la intervención de líderes paramilitares que el corregimiento cuenta con infraestructura social y un cierto desarrollo o progreso como lo denominan su habitantes.

APARTADO I

CONTEXTO DE LA INVESTIGACIÓN

Planteamiento del problema

El estudio pretende profundizar por las formas como se articula los intereses del Estado, el sector privado y la sociedad, en particular actores ilegales para definir modelos de relación entre poblaciones y organizaciones y los recursos con los que cuenta. En síntesis, esto es un diálogo entre distintas visiones de desarrollo, que están influyendo sobre la forma como se define un territorio, en este sentido, sobre este tema versará esta investigación.

El contexto al cual se refiere el texto es el Municipio de Sonsón, está ubicado en el oriente del Departamento de Antioquia, la cabecera municipal está a 2.475 m.s.n.m. a una distancia de 113 km del municipio de Medellín, al norte limita con los municipios de El Carmen de Viboral, Cocorná, Puerto Triunfo y San Francisco, al occidente con el municipio de Abejorral y el departamento de Caldas. Al Oriente limita con el Departamento de Boyacá y al sur con los municipios de Argelia y Nariño, también con el departamento de Caldas; tiene una extensión total de 1.323 Km² de los cuales 1.321 Km² corresponden a la zona rural (Alcaldía de Sonsón, 2019).

Figura 1. Mapa de ubicación- Subregión Oriente Antioqueño

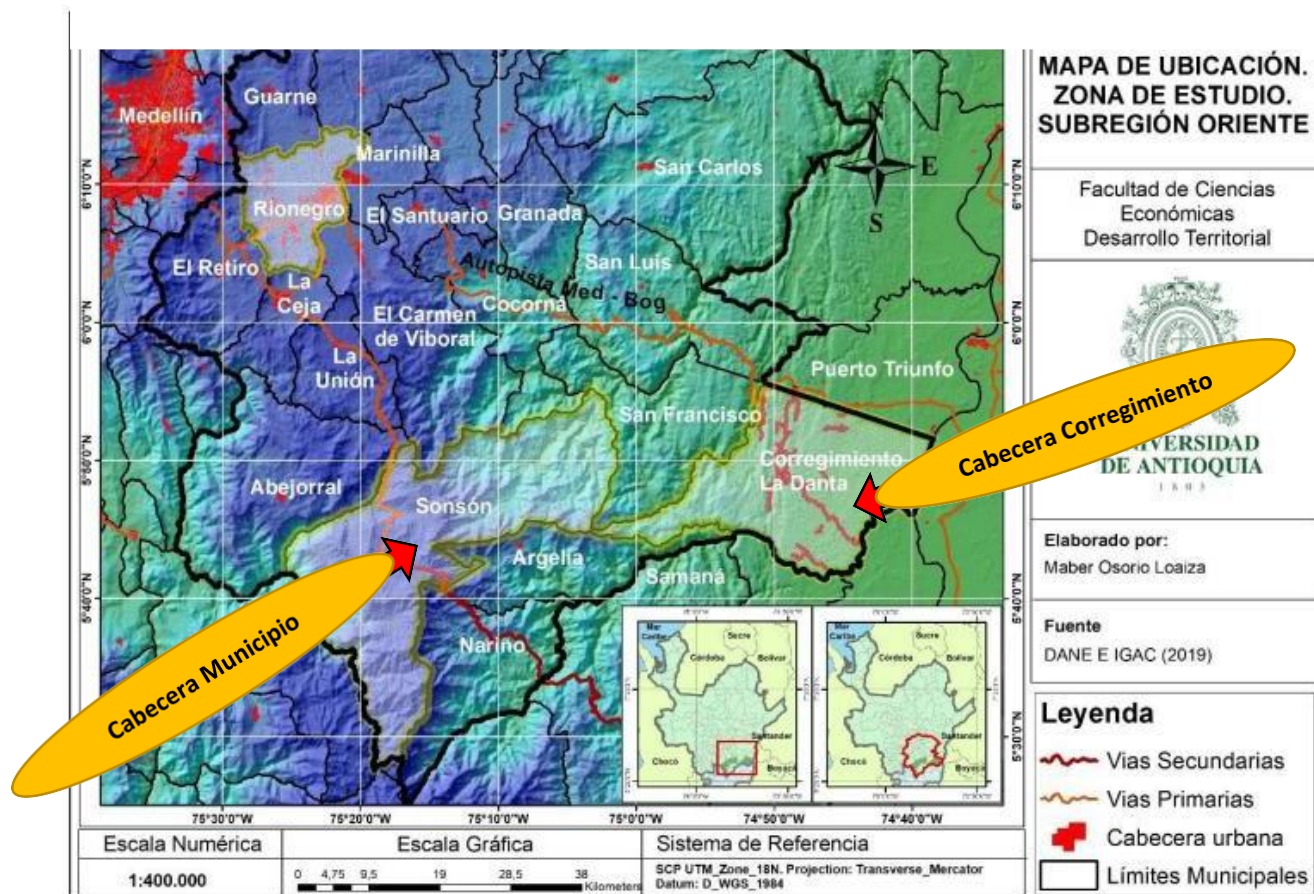

Fuente: Maber Osorio Loaiza. Facultad de Ciencias Económicas- Programa Desarrollo Territorial, 2019

Sonsón lo conforman siete corregimientos: Alto de Sabanas, La Danta, San Miguel, Los Medios, Río Verde de los Montes, Río Verde de los Henaos y Los Potreros. Además, tiene 108 veredas, las cuales tienen gran riqueza natural pues tiene una extensa zona de páramo y un biodiverso bosque pluvial, atravesado por varios ríos importantes, como el Magdalena, el San Lorenzo, Samaná Sur, Río Claro, Río Verde de los Henaos y de Los Montes, Aures, Sonsón, Murringo, Arma, Sirgua, Perrillo y Tasajo (Codesarrollo, 2012).

La Danta es uno de los corregimientos del Municipio de Sonsón, está localizado a 214 Km de la cabecera municipal, cuenta con una extensión de 180 km², su ubicación está en el pie de monte occidental del Magdalena Medio a 350 m.s.n.m. El corregimiento limita al norte y al occidente con el corregimiento de Jerusalén, al oriente con el corregimiento de San Miguel, y al sur con el departamento de Caldas y se encuentra a 171 kilómetros de Medellín (Codesarrollo, 2012).

Figura 2 Principal mina de mármol cercana al corregimiento de La Danta



Fuente: El Camino Sembrado. Nota: Crónicas Estudio de Caso del Proceso de apropiación y poblamiento de los corregimientos de Aquitania, El Prodigio, San Miguel, Jerusalén y la Danta El Camino en el Oriente de Antioquia. Página 63. Año 2014

Estos datos de ubicación indican que es más factible en términos de tiempo y costos para los pobladores del corregimiento de La Danta dirigirse al municipio de Medellín, que a su propia cabecera municipal; también está más cercano el corregimiento de Doradal de Puerto Triunfo a 21 km, y con respecto a este municipio hay una distancia de

163 km aproximadamente.

Esta distancia física se traduce en una reducida presencia institucional y, desde luego, un desarraigo de los habitantes de este territorio por los asuntos político-administrativos, sociales y culturales concernientes a Sonsón. Esta realidad institucional ha favorecido otros debates y expresiones del desarrollo en el corregimiento.

La Danta es un territorio geoestratégico, se encuentra equidistante entre dos importantes ciudades de Colombia Bogotá y Medellín. Esta ubicación, favorece la extracción de los recursos naturales, sobresaliendo los depósitos de mármol de alta pureza con contenidos de CaCO_3^2 superiores al 98% y de óxidos³ inferiores al 0.52%, el cual es utilizado como materia prima en la industria de la cal y del cemento (Martínez, 2011).

La riqueza del mármol en La Danta se descubrió a finales del año 1950 cuando exploraron los alrededores de la hacienda Playa Linda para continuar con el trazado de una carretera que pasaba entre la hacienda Iglesias y Candilejas. Recolectaron una muestra de la piedra caliza y analizada en Bogotá fue confirmado que el material era mármol (Martínez, 2011).

El mismo año se creó la sociedad Mármoles de Colombia, que duraría poco tiempo por falta de capital, debido principalmente a la dificultad de transportar el material. (...) Pero este panorama cambió drásticamente con la apertura de la autopista Medellín – Bogotá. Las personas se empezaron a desplazar a la región en busca de trabajo, dando lugar a la fundación del corregimiento de La Danta en 1965. (Martínez, 2011b, p. 242)

² Carbonato de calcio

³ Compuesto químico, formado por al menos un átomo de oxígeno y un átomo de algún otro elemento.

Esto indica que el hoy llamado corregimiento de La Danta fue consecuencia de una actividad evidentemente minera, que se promovió desde mediados de la década de 1960. Antes de ese periodo, no hay evidencia de esta población. Lo anterior, se puede constatar en la revista Distritos, órgano informativo de los municipios colombianos. (Revista Distritos, 1966, p. 45)

Las diversas fuentes de agua que recorren el territorio danteño son muestra de gran riqueza; ríos como el Samaná y Río Claro, y numerosas quebradas brindan frescura y la posibilidad de aprovechamiento turístico en la zona. No obstante, la ganadería extensiva y la explotación inadecuada de los bosques ha contribuido a que estas fuentes se estén agotando e incluso que las aguas sean contaminadas por el paso del ganado y el vertimiento de aguas residuales (Codesarrollo, 2012)..

La Danta es un territorio privilegiado en cuanto a recursos naturales, las aguas, el clima, y los minerales que se contemplan allí, son propicios para la formación de rocas gigantes de mármol, proceso técnicamente conocido como Sistema Kárstico, es una formación geológica constituida por calizas, cuya fuerte cohesión de minerales la hace resistente a la erosión mecánica, formando grandes moles; sin embargo, el agua va disolviendo las partes “más blandas” de la roca, en un proceso que se denomina erosión química, horadando cavernas y riscos durante millones de años hasta fluir en arroyos murmurantes sobre lechos de mármol (Gómez Duque, 2014).

Por otra parte, en una revisión de los planes de desarrollo desde el año 2008 hasta el año 2023, se puede destacar la poca injerencia de la sociedad Danteña en las prioridades de la planeación de territorio. En el primer plan de desarrollo revisado que corresponde a los años 2008-2011- nombran al corregimiento dentro de las metas para

la Pavimentación de 72 km en el Corregimiento de La Danta, también la instalación de la subestación de policía, de otro lado, la construcción e implementación del relleno sanitario, soluciones de vivienda para personas víctimas del conflicto armado, reubicación de 5 viviendas de alto riesgo en el Corregimiento la Danta, pavimentación de 8 cuadras en La Danta y San Miguel (Municipio de Sonsón, 2008).

El plan de desarrollo 2012-2015 contempla: 1. Apoyar 1 iniciativa de reintegración basada en la comunidad en los corregimientos del Magdalena Medio. Estudio de viabilidad para la construcción de una circunvalar en La Danta.

Expansión de alumbrado público en San Miguel, La Danta y Jerusalén. Presentación de proyectos para la intervención de la infraestructura de las I. E La Danta, Braulio Mejía y Normal Superior. Implementación de sistemas de compostaje de residuos orgánicos en los corregimientos de San Miguel, La Danta y Jerusalén. Gestión para la actualización del Plan Maestro de acueducto y alcantarillado en el corregimiento de La Danta. Relleno sanitario técnicamente disponible para La Danta y San Miguel (Municipio de Sonsón, 2012).

En el plan 2016-2019 se nombra la presencia de “Cementos Rio Claro” propiedad del Grupo Argos que fabrica más de 1.500.000 toneladas de cemento al año y genera más de 800 empleos directos e indirectos. Para finales del año 2018 se prevé la puesta en marcha de cementos Corona-Collins alianza estratégica para el montaje de una planta para la producción anual de 1.300.000 toneladas de cemento, mostrando un panorama ambicioso en el desarrollo del sector industrial en los corregimientos del Magdalena Medio Sonsoneño (Buitrago Ruíz, 2016).

Para el plan de desarrollo 2020-2023 de Sonsón, el territorio de La Danta se nombra de manera somera, y refiere que se creó a través del Acuerdo 026 de 1979, y es reconocido como el sitio turístico por excelencia en el Magdalena Medio y por efecto de sus sistemas kársticos que son de excepcional belleza, es reconocido como sitio turístico por excelencia del Magdalena Medio.

Para la elaboración de plan de desarrollo 2020-2023 se distribuyó el trabajo por Núcleos Zonales de Participación, La Danta como tal fue un núcleo zonal y en dimensiones social, económica, ambiental y seguridad y convivencia, fue el que mayor participación tuvo y definió 107 propuestas, dado que este corregimiento es el de mayor población y extensión territorial de Sonsón. Las propuestas fueron distribuidas de esa manera: dimensión social 32 propuestas, dimensión económica 37 propuestas, dimensión ambiental 26 propuestas y dimensión de seguridad y convivencia 12 propuestas.

El Plan Municipal de Cultura y Patrimonio del municipio de Sonsón 2012-2023, el cual fue adoptado por Acuerdo Municipal 018 de 2013, reconoce algunas debilidades en su sector tales como: Insuficiente mantenimiento y dotación de la infraestructura cultural (especialmente, el teatro Itaré y las casas de la cultura de los corregimientos de La Danta y San Miguel), así como algunos bienes de interés arquitectónico y patrimonial que resultan estratégicos dentro del Centro Histórico.

Jerusalén y la Danta no cuentan con servicio de biblioteca, y San Miguel cuenta con infraestructura y una funcionaria al servicio de la comunidad, pero en el diagnóstico

comunitario se indicó que el servicio no ejerce como se espera en términos de hacer verdadera promoción de la lectura.

Este plan con relación a los anteriores hace un mayor esfuerzo por articular La Danta a la planeación del municipio, sin embargo, la presencia de empresas privadas en el territorio y el papel protagónico que cumplen en el desarrollo del corregimiento no ocupa mayores planas en los documentos consultados. Este asunto es sumamente importante, puesto que es el sector privado quien tiene mayor injerencia en el territorio y es evidente que no hay voluntad ni disposición para articular la planeación institucional al desarrollo industrial y económico de La Danta, por lo menos no hay evidencia documental de ello.

Los últimos cuatro planes de desarrollo carecen de un diagnóstico que pueda clarificar la situación social y económica del territorio. De igual manera, las escasas alusiones se restringen a obras físicas que indican o evidencian sus problemáticas sociales, ambientales, económicas y políticas, en particular porque fue un territorio afectado evidentemente por el conflicto sociopolítico.

Dentro de la planeación del desarrollo de Sonsón, es escasa la documentación y evidencia de la inclusión entorno a las realidades y particularidades del corregimiento de la Danta, al parecer los debates por el territorio no han estado articulados a la planeación municipal, de acuerdo con la revisión hecha a los planes de desarrollo y lo proyectado para este corregimiento.

Es notoria la desarticulación que hay entre el desarrollo de La Danta y el desarrollo del municipio de Sonsón, reflejado en unas lecturas muy concretas y limitadas de las realidades del territorio con respecto a los planes de desarrollo 2008-2023.

Figura 3. Comisaria de familia y empresa Aguas del Páramo, corregimiento de La Danta, Sonsón



Fuente: Propiedad del autor., La Danta, Sonsón
Antioquia, 2019

Por otra parte, Juan Camilo Gallego Castro, en su libro “*Con el miedo esculpido en la piel*”, establece que el sector más olvidado de Sonsón, en toda su historia hasta hace muy poco ha sido la zona del Magdalena Medio que le corresponde al municipio, conformada por los corregimientos de La Danta, Jerusalén y San Miguel.

Esta región estuvo en la sombra durante más de cien años, fue solo el asentamiento de cementeras y explotaciones de mármoles y caliza, lo que empezó a visibilizarla, pero fue finalmente el conflicto socio político lo que logró visibilizarla (Londoño Jaramillo, 2016).

La Danta está a su vez a la decisión de lo que allí lideren empresas privadas que desde hace más de cuatro décadas tienen intereses en sus riquezas; y al vaivén de actores

del conflicto que promueven otras visiones e intereses. Fue tal la envergadura de esta confrontación que bastó para sacar a esa región del anonimato.

Londoño Jaramillo (2016) nos describe con detalle que:

Los principales grupos armados que se asentaron en esta región, las reacciones que suscitaron entre ganaderos y agricultores, la formación de los primeros grupos de autodefensa creados por Ramón Isaza, (ganadero de esa región), el accionar de estos grupos, la forma en la que algunos de sus líderes fueron convertidos en verdaderos mitos por la comunidad como el caso de MacGyver (yerno de Ramón Isaza) y el fin de estos grupos con la llegada del proceso de Justicia y Paz en 2005 (p. 16).

En la década del 80" La Danta y sus veredas son epicentro de accionar paramilitar es evidente una alianza con el narcotráfico y adquieren terrenos para esta actividad, al respecto Gómez Duque (2014) indica que los "laboratorios de procesamiento de cocaína, pone a La Danta como uno de los principales centros de producción y exportación de coca. Su ubicación de frontera entre las montañas y las tierras bajas del Magdalena Medio"(p. 23).

Los grupos armados tomaron tal control del territorio que la misma población ante la ausencia del Estado, legitimaron esta fuerza, al parecer para sus pobladores era la proyección de la estructura social más adecuada para los danteños, partiendo de un embrión en el que se moldearon valores conservadores judeocristianos, circunstancias de ocupación y apropiación de la tierra, así como abandono y desprotección estatal. Por eso la legitimaron (Gómez Duque, 2014, p. 66).

Acabada la prosperidad del narcotráfico, así como las dádivas y las fiestas del Señor "MacGyver", La Danta procura darle otro impulso a la explotación del mármol. Entre 45 y 50 volquetas cargadas de material siguen rugiendo a diario por las vías y calles de

La Danta, sacando en promedio unas cinco mil toneladas semanales.

Aunque no todos se someten las extensas jornadas de trabajo en las minas, sino que se inclinan por la actividad de barequeo, a través de una retro explotando el oro de aluvión en las quebradas. Según lo que plantea don Alpidio Pamplona, los habitantes de La Danta se sostienen en un 70 u 80 por ciento de la explotación del mármol

En el 2012 se publica un estudio sobre el Sistema Karstico de La Danta, sobre el deterioro ambiental debido a la explotación minera, el ingreso de turistas y el tema de las basuras, pero al mismo tiempo habla sobre la importancia de no cerrar el acceso a las canteras, debido a la dependencia económica de este atractivo turístico. Es por ello, que, se recomienda realizar una planificación anual de las labores mineras. También dicho estudio propone reubicar frentes mineros a la caverna La Gruta por albergar especies endémicas en vía de extinción (Gómez Duque, 2014, p. 66).

El sistema kárstico de La Danta hace parte de una serie de afloramientos de mármol en la zona del Magdalena Medio que en el Departamento de Antioquia conforman la franja kárstica del Oriente Antioqueño, donde el karst de La Danta corresponde a una de las franjas de afloramientos de mármol al oriente de la franja kárstica principal.

La fracción más conocida del karst de La Danta corresponde al cerro donde se encuentran las cavernas La Gruta, Heider y Marleny, que está ubicado a 1.5 km al sur de casco urbano del corregimiento de La Danta. A este cerro se llega mediante la carretera que une el área urbana del corregimiento con la vereda La Mesa, donde el punto de referencia es el hotel La Caverna. Desde allí se puede caminar unos 200 m al occidente hasta dar con la pared del cerro que contiene las cavidades.

En términos biológicos lo endémico hace referencia a una especie desarrollada en un ambiente geográfico específico, con condiciones únicas para su desarrollo.

Analógicamente, cuando un ser humano logra la ocupación y apropiación de un espacio o territorio, las características físicas moldean las acciones y comportamientos de las personas que se instalan allí en este espacio (Gómez Duque, 2014, pp. 66-67).

En el caso de La Danta, las condiciones particulares en cuanto a la formación de cavernas y explotación de minerales definieron su rol económico, también la marca histórica de un conflicto armado deja huella en el imaginario colectivo de sus habitantes, sobre estos acontecimientos y condiciones naturales se constituye su población (Gómez Duque, 2014, p. 66).

La Danta es un territorio aislado en muchas dinámicas históricas del poblamiento del territorio, el cual comienza a tomar forma por los intereses de un sector privado que ve en su suelo, una posibilidad de explotación de un recurso natural, en perspectiva de desarrollo industrial en particular de la industria cementera y del porcelanato.

Otra característica del corregimiento es que no hay un desarrollo rural significativo, se basa en una producción más para el auto abastecimiento, a pesar de contar con grandes extensiones de tierra, consumen gran cantidad de alimentos de otras de poblaciones cercanas

En este sentido, dentro del trabajo que el investigador realizó en el corregimiento de la Danta, con una Fundación de Carácter social entre los años 2017 y 2019, en una de las líneas de ejecución que se propuso realizar la Fundación Berta Martínez era la promoción e instalación de huertas caseras, específicamente en el barrio La Esperanza del corregimiento, otra muestra de que el sector privado es quien lidera procesos comunitarios y de desarrollo económico y social.

Con base en la información rastreada se podría inferir que no ha dado una articulación integral en el ejercicio de la planeación del municipio de Sonsón, con la

dinámicas sociales, políticas, culturales y naturales del corregimiento de La Danta, sumado a esto, el conflicto sociopolítico ha sido altamente incidente en la gestión y dinámica del territorio y epicentro en algún momento del narcotráfico en el país, de otro lado, la alta participación de actores privados que siempre han hecho parte de la historia del corregimiento para la explotación de los recursos naturales, estos recursos han sido de alto interés en la dinámica de la economía nacional y el desarrollo industrial.

De acuerdo con la actuación de cada uno de los actores mencionados a lo largo de este planteamiento, han ejercido cierto poder en el marco de algunas acciones de territorialización del espacio, estas relaciones giran en torno a temas de coexistencia, relaciones de cooperación, de tensión, conflicto, o de convivencia, en conclusión, en la constitución del corregimiento La Danta, los actores armados ilegales, tuvieron gran influencia en la manera de impartir justicia y orden en la zona.

Por lo tanto, para este estudio surgen cuestionamientos importantes como: ¿Cuáles son las características de la presencia institucional, en el territorio de La Danta, en los últimos 20 años?, ¿Qué influencia tuvo y tiene la presencia del sector privado y sus actividades productivas y sociales en un contexto rural como la Danta? Y ¿De qué manera influyeron los actores ilegales en la organización y gestión del territorio?

En este orden de ideas, la pregunta central de investigación es ¿Cómo las visiones de desarrollo del Estado, los agentes legales e ilegales, inciden en la construcción del territorio desde la perspectiva de los habitantes del corregimiento de La Danta, Sonsón, en el periodo 2000- 2022?

Figura 4. Actores presentes en el territorio



Fuente: Elaboración propia

Justificación

Colombia es un país que históricamente ha sustentado su proyecto económico con el sector de la minera, es un tema que está en la actual palestra pública abogando por lo que representa su inyección de capital para diferentes megaproyectos, versus el impacto ambiental y social que genera en los territorios de exploración y explotación de minerales.

Esta actividad ocupa un renglón importante en la economía del país, ha contribuido en la constitución de los diferentes departamentos de la nación, especialmente Antioquia, a partir de la explotación de los recursos naturales y derivado de su capital, es financiado una considerable parte del desarrollo industrial y urbano del departamento y su capital.

Las actividades principales de esa minera han estado centradas en el oro, la plata y el carbón, el caso de estudio es un tema que hace parte de la temática del extractivismo, pero enfocado en una producción bastante especializada. Por otra parte, se rastreó información sobre minería de mármol específicamente en el territorio colombiano y antioqueño y no es frecuente la información en el campo de las ciencias sociales y humanas, caso contrario en estudios de corte natural y biológico.

La minería de mármol y explotación de calizas que es la actividad que se realiza en gran medida en La Danta, es una actividad poco frecuente, dado que para la generación de este mineral se requieren unas condiciones naturales muy específicas. Está enfocada en una industria que abarca diversos mercados en el mundo, es la industria del cemento y la construcción, etc.

La Danta es una comunidad que se formó alrededor de una idea de negocio, como la explotación del recurso minero de mármol y caliza, desde hace 50 años aproximadamente, desde ese entonces se ha configurado paulatinamente como un territorio que va demandando cada vez mayor autonomía.

La Danta en su esencia constituye las contradicciones que tiene nuestro actual modelo de ordenamiento territorial y nuestras lógicas de ordenamiento político administrativo, en tanto, es un territorio que, si bien hace parte de un municipio con las características de Sonsón, en estos 50 años ha logrado un crecimiento relevante que ha pensado y propuesto pensar sobre su autonomía administrativa.

En este territorio del Magdalena Medio un factor sensible es como se dan las formaciones de su poblamiento en su suelo, que con su devenir van configurado colectivos que demandan mayores posibilidades de toma de decisiones sobre sus propias realidades.

Preguntarse por comunidades en Colombia justamente en zonas que puede considerarse periféricas o marginales, desafían toda la institucionalidad, su organización, su relación con la naturaleza. Es un tema que se hace urgente en el país para entender estas particularidades de la vocación económica de las últimas tres décadas sobre todo en aquellos territorios, que han transitado hacia su vinculación a las fronteras agrícolas a través de su potencial de aprovechamiento de recursos naturales.

Desde el punto académico se justifica el estudio, dado que permite entender las nociones, concepciones, las representaciones que en materia de desarrollo configuran en los territorios con las características ya presentadas del caso de La Danta.

Como se mostrará en el apartado siguiente del estado del arte, aun es necesario hacer más estudios que planteen las formas en que se moldea y se practica el desarrollo en los territorios, con una dependencia casi que total de esa práctica extractivista, que ha sido disputa de distintos actores sociales y que ha conllevado distintas expresiones de informaciones de alrededor del poder y las formas de ordenamiento territorial para su aprovechamiento.

Ahora bien, desde el punto profesional la investigación es pertinente dado que el planeador del desarrollo cuenta con la formación y capacidad de ser asesor y dinamizador de equipos interdisciplinarios, en la formulación, seguimiento y monitoreo de planes, programas y proyectos de desarrollo de distintas escalas y con visión de contextos. Además, conoce temas de áreas relacionadas con procesos de planeación y gestión del desarrollo social, así como en procesos administrativos.

Adicionalmente, desde el punto de vista profesional es pertinente el estudio, en tanto contribuye a comprender posturas críticas frente a esos modelos de desarrollo imperantes en la sociedad colombiana que coadyuvan a pensar posibilidades de otro tipo de propuestas y alternativas que modifiquen los impactos más negativos de estas intencionalidades de desarrollo.

En términos de conocimiento este estudio se justifica, dado que en Colombia existen diversidad de territorios con características similares a La Danta, un ejemplo es Belén de Bajirá, un caso de reconocimiento público. Características como ubicación geoestratégica, riqueza en recursos naturales, y presencia constante de grupos armados, de igual manera por la presencia de empresas que se dedican a la extracción de recursos.

Todos estos elementos generan en dichos territorios tensiones y disputas, siendo la población la más afectada y con un desarrollo sujeto a decisiones externas, en La Danta se particulariza con relación a otras zonas, por el tipo de minería que se da, poco frecuente en Colombia.

Con relación a lo anterior, este estudio puede aportar elementos importantes en términos de la gestión del territorio y también podría servir como un insumo a la hora de planificar el desarrollo, actividades que están en cabeza de las autoridades territoriales y ambientales locales, departamentales y nacionales, de cara a este tipo de problemáticas que se dan en territorios de gran riqueza natural dándole el lugar que corresponde al

ecosistema y a las poblaciones que habitan dichos espacios.

En la actualidad en el caso colombiano estos cantos de sirena que traen las propuestas de extractivismo tengan la posibilidad de ser pensadas, más allá del mero interés económico y lo que significa en materia del futuro de las comunidades.

Hoy hay un caso muy relevante, en Antioquia en particular, es el caso de la explotación de cobre en el suroeste antioqueño, particularmente en la zona de Jericó, el cual está en la palestra pública siendo la población y su territorio los más afectados en términos ambientales y por las tensiones que este tipo de explotaciones genera en la sociedad.

Objetivos

General

Comprender como inciden las visiones de desarrollo del Estado, los agentes legales e ilegales en la gestión del territorio de La Danta (Sonsón), desde la perspectiva de sus habitantes en el periodo 2000- 2022.

Específicos

- Describir las características de la presencia institucional, en el territorio de La Danta, en los últimos 22 años.

- Caracterizar la presencia del sector privado y sus actividades productivas en un contexto rural como la Danta.

- Reconocer la influencia de actores ilegales en la organización y gestión del territorio.

Estado del arte

Para consolidar los antecedentes que soportan este estudio se realizó una consulta inicial de información referente a varios elementos clave, que se esbozan en la problematización, como: territorio, desarrollo, minería y sus diversos impactos en el corregimiento de La Danta, también se abordan temas como: gestión del territorio.

Dicha búsqueda se realizó en bases de datos de la CLACSO, Universidad Pontificia Bolivariana, Universidad de Antioquia, en buscadores como Google Académico, Scielo, Dialnet, con combinaciones de búsqueda como: desarrollo & territorio, minería & territorialidad, región + desarrollo + rural+ pobreza, territorio, minería, minería de mármol, gestión del territorio.

También se halló información importante en la biblioteca de la UdeA sede central, se recopiló información del territorio con la entidad con la cual el investigador estableció el vínculo laboral, al igual que con personas clave que habitan el corregimiento.

Estas actividades se realizaron entre los años 2019 y 2022, abarcando un periodo de búsqueda desde mediados del siglo XX hasta la fecha; se ha buscado información de estudios relacionados con la temática que se pretende investigar, estudios de caso de otros territorios, información histórica y periodística.

Inicialmente se consultó información que permitiera brindar un contexto amplio del territorio, su caracterización para ubicar al lector en la zona geográfica de influencia, y lo relacionado con su cultura, economía, naturaleza y población. Esta información fue recolectada de la página de la alcaldía de Sonsón, informes de la empresa con la que el investigador tuvo el vínculo laboral y biblioteca de la Universidad de Antioquia.

Además, se encuentra información sobre la minería de oro, plata, carbón, entre

otros minerales, que abarca el territorio antioqueño, colombiano y latinoamericano. Sumado a esto, la producción académica sobre minería y sus efectos ambientales y sociales en los territorios donde se lleva a cabo es generosa.

Colombia a nivel Latinoamericano y a nivel mundial en extracción de mármol y calizas no ocupa un renglón importante, Brasil es el país latinoamericano más sobresaliente en este tema. Se hallaron datos sobre la importancia del mármol a nivel mundial, lo cual brinda un contexto importante para comprender retos y oportunidades del sector. Se reconocen tres tipos de actividades: 1. La extracción de materiales, 2. La transformación y 3. La Distribución.

Los mayores productores de extracción de mármol y calizas en el globo son: China, India, Turquía, Irán, Italia y Brasil. Dentro de la Unión Europea, España es el segundo país productor, tras Italia, cuenta con alrededor de 5.000 empresas, unas 4.000 que realizan el corte, tallado y acabo de las piedras y otras 1.000 llevan a cabo la extracción de piedra ornamental y para la construcción, según la Consejería de Economía , Innovación, Ciencia y Empleo (2013).

Figura 5. Producción mundial de mármol

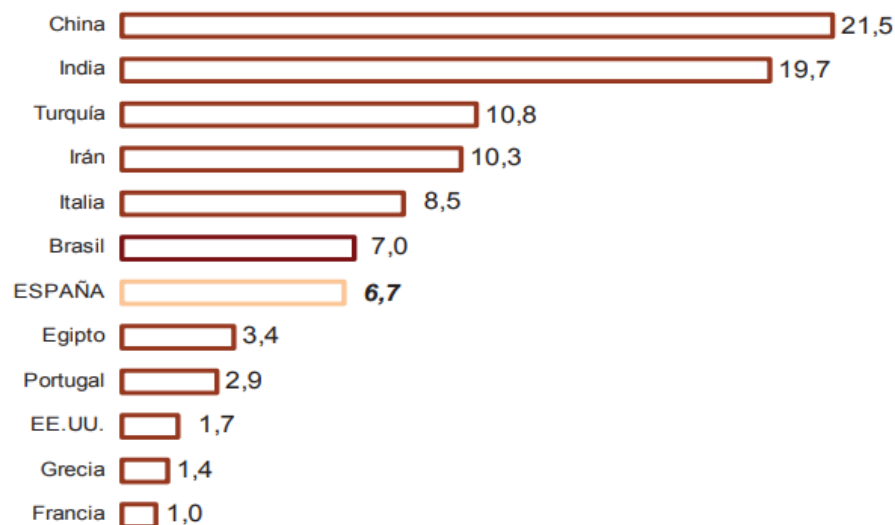

Fuente: Consejería de Economía, Innovación, Ciencia y Empleo, 2013

Un referente de un modelo de sociedad que ha logrado aprovechar la riqueza del mármol, para configurar una gestión productiva, social y territorial es la provincia de Almería (España). Es un caso de un distrito industrial que se construyó entorno a la explotación de los yacimientos de mármol, constituye un caso singular de desarrollo económico que aporta múltiples enseñanzas.

Para dicho estudio, es importante el reconocimiento de este tipo casos, dado que plantea la importancia que juega el Estado, en términos de fortalecer la actividad y brindar las mejores condiciones para su potencialización y el desarrollo territorial, Consejería de Economía , Innovación, Ciencia y Empleo (2013).

El estudio del caso del mármol de Almería analizado por la Consejería de Economía, Innovación, Ciencia y Empleo es relevante y novedoso por varios motivos. Almería es un referente en el sector del mármol tanto en el ámbito nacional como en el internacional. En la “Comarca del Mármol”, se ubican la mitad de las canteras de mármol

del país y se obtiene en torno al 45% de la producción nacional. Además, concentra las mayores reservas de mármol de España, tanto por su volumen como por su calidad (2013).

Este distrito industrial construido en Almería con base a la explotación del mármol tuvo el apoyo del aparato estatal en España, un Estado activo en la toma de decisiones de la comunidad, que llevo a la transformación social y económica, según la Consejería de Economía , Innovación, Ciencia y Empleo (2013):

El impulso de la acción pública fue fundamental para que se produjeran dos transformaciones claves de la actividad marmórea de la Comarca: la transformación de la Comarca de centro de extracción en centro de elaboración y su conformación como un distrito industrial. Así, a partir de la implantación de las medidas contempladas en el Plan Estratégico las actividades de elaboración y transformación del mármol adquirieron una importancia creciente, contribuyendo a aumentar el valor añadido incorporado al producto.

La Comarca pasó de ser un lugar en el que predominaba la extracción y en el que se transformaba solo una parte de la propia materia prima, a convertirse en un centro de elaboración, en el que se transformaba la casi totalidad del mármol que se extraía en la zona y unas cantidades crecientes procedentes de otros lugares, nacionales y extranjeros. (p. 7)

De otro lado, dentro del rastreo de información se halló un estudio técnico sobre un enclave geológico y ecológico en el territorio de la Danta, el cual da cuenta de los efectos negativos de la acción minera, contaminación de aguas y turismo sin control, en este sentido dicho estudio infiere que la causa de deterioro más importante del sistema kárstico de La Danta se debe a las explotaciones mineras, la gran mayoría de tipo artesanal y sin ningún tipo de planificación (Martínez, 2011).

Al respecto Martínez (2011) plantea que:

En la valoración del patrimonio geomorfológico de Antioquia se propone la región de Río Claro como una zona de interés geomorfológico, por sus geoformas kársticas, siendo una de las 16 zonas seleccionadas, con un total de 120 geoformas inventariadas. Entre ellas destacan: los cañones, los conos kársticos, el sistema de cavernas de la Danta y el micromodelado. Esta zona con tanto valor patrimonial está siendo destruida paulatinamente, las cavernas son geoformas muy vulnerables y están siendo afectadas principalmente por la minería, los asentamientos humanos aledaños, el turismo y los usos del suelo. (p. 240)

De otro lado, para la explotación minera se realizan acciones que alteran de manera agresiva el medio ambiente, en la Danta específicamente “la contaminación acústica se debe principalmente a la producida por la maquinaria para la explotación del macizo rocoso, los martillos neumáticos generan un ruido de 100 dB. Los decibelios aumentan puntualmente cuando se hacen voladuras en el macizo” (Martínez, 2011, p. 242).

El territorio de La Danta es sumamente llamativo para propios y visitantes, debido su riqueza natural en cuanto flora, fauna, ríos, charcos y cascadas cristalinas, sin embargo, la afectación de este ecosistema es cada vez más, al respecto Martínez (2011) en su estudio afirma que:

Los principales impactos del turismo son: la destrucción de espeleotemas, los grafitis y pintadas en las paredes especialmente en las entradas y salidas de las cavidades, el ruido generado y las basuras depositadas en el interior de las grutas. Algunas personas extraen los espeleotemas como fuente de ingreso, dedicándose a la venta y/o coleccionismo. Algunos guías llevan a los visitantes a los niveles superiores, esto

genera problemas en las cavernas activas ya que molesta a los guacharos y puede afectar los nidos. (p. 244)

Figura 6. *Caverna Los Guácharos*



Fuente: PhD en Ciencias Sociales JOSÉ ROBERTO ÁLVAREZ MÚNERA. 2022

En otro aspecto, se consultó por estudios relacionados por la minería y sus impactos sociales y naturales en el departamento antioqueño, en ese sentido, es pertinente mencionar el trabajo realizado, por la compañera Yenifer Manco Ciro, (Estudiante de Trabajo Social Universidad Pontificia Bolivariana) con la asesoría de la profesora Luz Stella Carmona, (Doctora en Geografía Profesora Asociada Universidad Pontificia Bolivariana) el cual se denomina “San Roque – Antioquia (col) un territorio entre lo privado y lo tradicional”.

Este trabajo tiene como objetivo:

reflexionar sobre la disputa por el territorio de San Roque – Colombia, en el marco del proyecto minero Gramalote, en fase de exploración, entre la empresa multinacional y la comunidad. San Roque ha estado marcado por la actividad minera, sin embargo, con la llegada de Anglo Gold Ashanti en 2006, amparada en el Código Minero del 2001, ha sufrido cambios en sus dinámicas territoriales. (Carmona Londoño & Manco Ciro, 2020, p. 875)

Acá se desprenden dos categorías importantes, que son *Territorio* y *Minería*, las cuales son clave para estudiar y analizar en el trabajo que se pretende realizar en el corregimiento de La Danta; también este trabajo de Ciro Yenifer, proporciona importante información referente a la reglamentación de la minería en Colombia, al respecto Carmona Londoño & Manco Ciro (2020) plantea que:

Es importante entender que el Estado se convierte en un medio que articula las economías nacionales, con los intereses globales, facilitando las condiciones para que las empresas multinacionales puedan acceder con facilidad a los recursos naturales de los territorios. De esta manera, se fomenta la privatización de los territorios y de sus recursos, la cual va enmarcada dentro de la lógica de acumulación de capital. Las empresas con garantía del Estado transforman los territorios, reordenando y reconstruyendo sus dinámicas ambientales, sociales y económicas. (p. 885)

De otro lado este trabajo plantea lo siguiente: El Estado a través de sus instrumentos, en cada una de sus escalas de intervención, Nacional (código y planes mineros) y local (Planes de ordenamiento territorial y planes de desarrollo), garantiza la entrada de capitales extranjeros por encima de la actividad tradicional, sea porque lo deja expreso, en los planes nacionales o sea que lo omite como en el caso de los planes locales, dejando en el vacío la ordenación del territorio en el marco de la actividad minera (Carmona Londoño & Manco Ciro, 2020).

También, se revisó el trabajo “Conflictos asociados a la gran minería en Antioquia” realizado Por: Insuasty, Grisales y Gutiérrez. Dicho trabajo brinda cifras y un contexto importante en cuanto al tema de recursos naturales a nivel mundial, continental y regional, y su respectiva explotación en cada país, también amplía el tema de la ubicación geoestratégica de Colombia, con sus dos mares, fuentes hídricas entre otros aspectos relevantes para analizar; de igual manera, menciona entidades de carácter público y privado, dejando en evidencia las primeras por su ausencia como ente regulador para dicha actividad extractivista, y a las segundas, como principales promotores del sistema capitalista, el cual requiere de gran cantidad de minerales y agua, para su normal funcionamiento.

Pasando a otro tema clave en la constitución del corregimiento La Danta, son los actores armados ilegales, los cuales tuvieron gran influencia en la manera de impartir justicia y orden en la zona, a través del libro “con el miedo esculpido en la piel” de Juan Camilo Gallego, periodista de la universidad de Antioquia, especialista en derechos humanos y de y DIH, se hace un recuento de como la guerrilla y los paramilitares emprendieron una lucha por ejercer el poder allí y de algún modo suplir el papel que le correspondiera al Estado, en cabeza de la municipalidad de Sonsón.

En la búsqueda de información sobre el corregimiento La Danta, se hallaron estudios de corte biológico y sobre las diferentes afectaciones de la actividad minera en el territorio y el deterioro que causa al sistema Kárstico. En este sentido, se señala un estudio de espeleología que es la ciencia que estudia la naturaleza, el origen y formación de cavernas su fauna y su flora, realizado en el año 2021, el Congreso Colombiano de Espeleología, donde participaron instituciones reconocidas como La Universidad Nacional sede Bogotá, y el Instituto Humboldt, entre otras.

En dicho congreso Nathalia Uasapud, ingeniera Geóloga, MSC en medio ambiente

y desarrollo, habló específicamente sobre La Danta, en la ponencia denominada “Impactos de la actividad minera en áreas kársticas” habla sobre la afectación que ha causado la minería en el territorio.

La Danta es un territorio de gran potencialidad natural y biológica, dada esta particularidad se da la formación de cavernas, estos lugares se forman de la fusión de varios elementos que cumplen un rol fundamental en el ecosistema, además de hacer parte del material base de extracción para la transformación varias industrias nacionales y extranjeras.

El estudio hace una crítica en torno al tema biológico argumentando que la Gruta, ha perdido gran parte de sus galerías fósiles. La degradación de este sistema es el resultado de una afectación antrópica continúa, sumada a la falta de acción por los entes competentes a la hora de proteger el patrimonio espeleológico.

También hace una crítica frente al tema normativo de la actividad minera en Colombia, indicando que, estos resultados dan cuenta del gran vacío que existe en Colombia a la hora de reglamentar las actividades mineras en áreas kársticas, pues aún no hay un lineamiento específico que busque implementar la exploración espeleológica previa a la actividad minera y que se incorpore al estudio de impacto ambiental. Así, se disminuirían los hallazgos fortuitos de cavernas y se evitarían daños en sistemas tan relevantes como el observado en el sistema kárstico de La Danta.

El caso de estudio del karst de La Danta muestra una de las realidades de Colombia en cuanto al recurso kárstico. La minería es una actividad que en el tiempo ha sido destructiva para estos sistemas, cuando no existe un reconocimiento previo de la zona y donde se suponen datos que deberían ser tomados por especialistas en karst para llevar a cabo las diferentes actividades mineras.

En el caso presentado, la desaparición de al menos 150 m del nivel fósil de la caverna La Gruta a manos de la minería y la vulnerabilidad que tiene la actual caverna Marleny por estar a menos de 200 m de un frente minero activo, son la muestra de la inadecuada gestión y el poco conocimiento que han tenido las autoridades ambientales y los mismos mineros sobre la riqueza espeleológica del país, puesto que cuando encuentran las cavidades, en vez de detener la explotación, suelen seguir con sus labores hasta destruir la cavidad o al contrario la rellenan con los residuos mineros afectando no solo los espeleotemas y formaciones de la cavidad, sino también a la fauna que depende de estos recursos. (Cruz Carreño & Uasapud Enríquez, 2021, p. 198)

Para el 2022 en La Danta se adecuaron cuatro alojamientos rurales enfocados a atender el nuevo flujo turístico, los emprendimientos locales han incluido las cuevas en sus rutas y algunos guías se han capacitado para prestar el servicio con más calidad. Los hijos de los antiguos colonos tienen sentido de pertenencia por la tierra y quieren proteger sus bosques, encontrando en el turismo rural una fórmula para proteger el patrimonio que representa el agua. En particular la finca El Prado viene implementando un modelo para conservar los bosques de la cuchilla Carrizales en paralelo a la explotación minera de un sector del predio, demostrando la posibilidad de integrar distintas economías con enfoque de desarrollo local.

La consolidación de la presencia paramilitar se da bajo la comandancia de alias Mc Guiver, quien con enfoque paternalista se encargó de cubrir las necesidades que el Estado nunca suplió en el territorio. Construyó centro de salud, carreteras, plaza de toros y se encargaba de las fiestas del pueblo, la economía ilegal seguía creciendo con la expansión de los cultivos de coca, las cuevas y cavernas siguieron sirviendo de caletas y de sitios de interés para las actividades ilícitas. Además, el corredor kárstico configuró una ruta ideal para el desplazamiento de los narcotraficantes y sus productos desde El Magdalena Medio

Hasta comienzos de la década de 1980 la minería artesanal se desarrolló en una escala baja en la Danta, El Prodigio y en general en el ecosistema kárstico. Pero finalmente, con la construcción de la Autopista Medellín-Bogotá se empieza a desarrollar gran minería e industria procesadora de minerales en las zonas más cercanas a la autopista.

Cementos Rio Claro inicia la construcción de su planta en 1981 y finaliza en 1986; un número significativo de colonos y campesinos de la zona se empiezan a asentar en el sector conocido como Borniego, a lado y lado del acceso a la Planta desde la autopista y de allí surge el centro poblado de Jerusalén que es elevado a la categoría de corregimiento en el año 2009. (Bonilla López, 2020, p. 211)

La información consultada y rastreada para este estudio permite esclarecer asuntos relacionados en el ámbito social, ambiental y económico del corregimiento, por lo tanto, contribuye para consolidar elementos del marco teórico y metodología a utilizar en la investigación, por último, brinda elementos clave para exponer y relacionar los hallazgos de la investigación, con lo planteado en los instrumentos de recolección de información.

Marco teórico

En términos teóricos y conceptuales este estudio se abordó desde tres categorías centrales que son: Desarrollo, Territorio y Extractivismo. A lo largo de la investigación estas categorías centrales propenden por aportar elementos de análisis en perspectiva de develar esas visiones de desarrollo del Estado, en cabeza de algunos entrevistados que hacen parte del sector público.

También, estas categorías exponen elementos valiosos para sumar al debate de

las dinámicas de los grupos armados presentes en el territorio, a la par de la presencia de empresas privadas, de acuerdo con ello, se moldea la sociedad Dantegna, con un modelo económico fundamentado en la minería y unas relaciones sociales resquebrajas en gran medida por el conflicto armado.

Estas categorías de análisis se abordaron desde los teóricos Arturo Escobar, reconocido Antropólogo e investigador colombiano, que ha aportado diversos estudios en los temas de Ecología Política, Antropología del Desarrollo, Movimientos Sociales, entre otros y Eduardo Gudynas, de nacionalidad uruguaya, es investigador en el Centro Latino Americano de Ecología Social (CLAES) al igual que docente universitario.

El desarrollo es un concepto hegemónico que ha permeado diferentes épocas de la historia y que su significado varía dependiendo de la sociedad, cultura o territorio, sin embargo, el elemento económico, es fundamental para determinar el grado de desarrollo del territorio o sociedad. En este orden de ideas, es importante entender el concepto de desarrollo planteado por Mujica y Rincón (2010):

proceso de cambio social, deliberado, cuyo objetivo último es la igualación de oportunidades sociales, políticas y económicas, tanto en el plano nacional como en las relaciones con otras sociedades más avanzadas, que coloca el acento en la acción, en los instrumentos de poder político y en las propias estructuras de poder para la orientación, eficacia, intensidad y naturaleza del cambio. (párr. 32)

En este mismo sentido, es pertinente aclarar el complejo y abstracto concepto de desarrollo económico, el cual ha tenido varias acepciones a lo largo de la historia, por un lado, desde la parte biológica como resultado de la evolución humana, al respecto Escobar (2007) plantea “que antes de los años treinta, este se tomaba en sentido naturalista, es decir, como la aparición de algo con el paso del tiempo”(p. 131).

De acuerdo con lo anterior, se podría asociar a las características de la situación que se presenta en La Danta y que este estudio pretende comprender de manera más profunda. En los últimos cincuenta años, como se pudo evidenciar en los apartados anteriores, ha habido factores, ambientales, sociales, económicos y políticos que convergieron para dar como resultado el territorio de La Danta.

Dicho resultado, se enmarca en lo que se concibe como desarrollo, indica Escobar (2007) anteriormente “Aparición de algo con el paso del tiempo”(p. 131) y que, sin duda, se detalla más en la definición que propone sobre desarrollo (Reyes, 2001):

condición social dentro de un país, en la cual las necesidades auténticas de su población se satisfacen con el uso racional y sostenible de recursos y sistemas naturales. La utilización de los recursos estaría basada en una tecnología que respeta los aspectos culturales y los derechos humanos. (párr. 2)

Continúa (2001)

En términos económicos, la definición mencionada indica que para la población de un país hay oportunidades de empleo, satisfacción de por lo menos las necesidades básicas, y una tasa positiva de distribución y de redistribución de la riqueza nacional. En el sentido político, esta definición enfatiza que los sistemas de gobierno tienen legitimidad legal, sino también en términos de proporcionar beneficios sociales para la mayoría de la población. (párr. 3)

Se pretende, en este sentido poder explicar o sustentar el fenómeno social, cultural, económico y político en este territorio, desde la perspectiva de desarrollo local, dado el entramado de redes que allí convergen, en este sentido para tratar el tema de desarrollo local, es importante traer a colación factores como identidad y territorio, los cuales son la

base o columna vertebral de procesos triunfantes, de iniciativas a nivel individual o colectivo. Al respecto Arocena (2002) plantea que:

estudios sobre procesos de desarrollo local han mostrado la importancia de la dimensión identitaria. No es posible la existencia de procesos exitosos de desarrollo local sin un componente identitario fuerte que estimule y vertebre el potencial de iniciativas de un grupo humano. (p. 11)

Ahora bien, es importante ofrecer un contexto amplio del término territorio, porque sin duda, es un elemento básico del desarrollo local, en esta lógica Arocena, (2002) menciona que:

El hombre se relaciona con espacios físicos bien delimitados en los que desarrolla sus actividades. Estos espacios se vuelven significativos para el grupo que los habita, se cargan de sentido porque por el transitaron generaciones que fueron dejando sus huellas, las trazas de su trabajo, los efectos de su acción de transformación de la naturaleza. En esos territorios emergen las inequívocas señales de destrucción y de construcción propias de la especie humana. (p. 12)

En este orden de ideas, el ser humano por lo general busca el bienestar individual y colectivo en los espacios que habita surge entonces la necesidad de asociarse y buscar formas de satisfacer necesidades, sin embargo, esto está mediado por normas y leyes en cabeza de la institucionalidad y si dicha institucionalidad es insipiente, los mismos grupos de personas buscan maneras de establecer orden y ejercer poder sobre otros, se podría decir que es el caso de La Danta.

En esta misma línea es importante resaltar el concepto de territorio para Pérez Martínez (2004) quien lo considera como una:

Concepción relacional en la cual se sugiere un conjunto de vínculos de dominio, poder,

apropiación y pertenencia entre una porción o una totalidad de espacio geográfico y de un determinado sujeto individual o colectivo. De ahí, que cuando designamos un territorio siempre estamos asumiendo, aun de manera implícita, la existencia de un lugar y de un sujeto que ejerce sobre él cierto dominio, una relación de poder o una facultad de apropiación. (p. 63)

De otro lado, La Danta, al ser un corregimiento, se relaciona directamente con lo **Rural**, definido por Moreno (2017) como el lugar donde continuamente existe un encuentro de seres vivos, naturaleza y ser humano, junto a una coproducción. En este tipo de sitios se presencia una dinámica constante de prácticas establecidas.

También, es importante la conjunción de los términos territorio y rural para comprender de manera más detallada las dinámicas que se presentan en La Danta, de acuerdo con Delgadillo Macías (2009), **territorios rurales** se definen como:

Espacios geográficos cuya cohesión deriva de un tejido social específico, de una base de recursos naturales particular, de instituciones y formas de organización propias, y de determinadas formas de producción, intercambio y distribución del ingreso que les dan especificidad regional. (p. 102)

Con relación al anterior concepto y a La Danta como un espacio donde han confluído diferentes actores (grupos ilegales, agentes privados) se ha ejercido por parte de estos un control del territorio, ya sea desde lo ilegal o legal, ilegal por el direccionamiento de grupos al margen de la ley y legal por la injerencia de entidades públicas y privadas que han determinado la organización y gestión del territorio con mayor relevancia la segunda. Del mismo modo, surge la apropiación del espacio por parte de los habitantes del corregimiento, los cuales indican sentirse más identificados con el ámbito social y cultural del Magdalena Medio que el de Sonsón.

En dicho territorio con la característica de ser rural, está latente el tema de la minería, práctica que se realiza a través del extractivismo y gran parte de la actividad económica de La Danta gira entorno a ello, en este sentido es importante traer a colación este término, entendido como una extracción intensa o de grandes volúmenes de recursos naturales que, en su mayor parte, son exportados sin procesamiento o con procesamiento limitado.

Al respecto el Grupo Permanente de trabajo sobre alternativas de desarrollo (2013) menciona que:

Bajo esta definición, se incluyen emprendimientos territorializados, no solo en minería e hidrocarburos, sino también en otros sectores como agricultura, pesquerías, camaroneras, etc. El extractivismo, así concebido, no es una industria, sino una actividad primaria; no es sinónimo de economía primario- exportadora, aunque éstas, sin duda, lo incluyen; y no está restringido a los países del sur, ya que se lo puede encontrar en naciones desarrolladas (por ejemplo, la minería de exportación en Canadá o Australia). (p. 131)

Por otra parte, la institucionalidad, en este orden de ideas, juega un papel sumamente importante para el proceso de desarrollo local en este corregimiento, el acompañamiento desde los diferentes frentes como el económico, social y cultural, debe facilitar la articulación entre los actores que allí convergen para facilitar un desarrollo orientado desde la institucionalidad. Por consiguiente “la puesta en marcha y el funcionamiento de los procesos de desarrollo local está por tanto asociada a las conexiones existentes en los diferentes territorios entre instituciones políticas, sociedad local, empresas y cultura comunitaria” (Pintos, 2008, p. 217).

Los actores sociales y políticos son importantes en el desarrollo social, cultural y

económico de un territorio, son artífices de sus acciones y a su vez constituyen la relación y articulación de redes buscando con ello satisfacer las necesidades básicas; en este orden de ideas, según Alonso (2013) “la noción de “local” hace referencia a una parte del espacio, pequeña y englobada o referenciada en una estructura más amplia” (p. 9). En este sentido el desarrollo local es la transformación causada por la planeación de actores públicos, privados y comunitarios en búsqueda de mejorar las condiciones de vida.

Pero si bien, la institucionalidad es sumamente importante en la articulación de procesos de iniciativas de desarrollo local, este territorio no debe estar supeditado a las directrices que se formulan desde el Estado central únicamente. El proceso toma sentido, siempre y cuando la iniciativa individual o de grupo provenga de un liderazgo ya sea institucional o comunitario, a lo que Arocena (2002) plantea:

Las actividades experimentales e innovadoras, la creación de empresas, la correcta explotación de los recursos locales, el desarrollo de nuevos sistemas de ahorro y crédito, la organización de los servicios básicos (luz, agua, saneamiento) o la construcción de viviendas suponen una dosis muy importante de iniciativa, es decir, de movilización del conjunto de los actores locales. (p. 10)

El desarrollo de la Danta fue impuesto, los actores ilegales a la par que realizaban prácticas delictivas cubrieron en cierto modo la satisfacción de necesidades básicas como servicios públicos, vivienda y equipamiento social, esto dejó sin duda una huella en el imaginario colectivo de esta sociedad, coartando la capacidad de asociatividad y el surgimiento de liderazgos que posibilitaran establecer sinergias entre los procesos comunitarios de base, la institucionalidad y la empresa.

Con relación a lo mencionado, cabe preguntarse entonces ¿Como hizo para convivir empresas privadas y grupos ilegales? ¿Hubo confrontación entre estos dos

actores para llevar a cabo su proyecto de desarrollo? En este sentido, es importante preguntarse por la figura estatal y su proactividad en los tiempos en que, en La Danta, predominaba estas dos formas de dominio. Con relación a lo anterior, Grupo Permanente de trabajo sobre alternativas de desarrollo (2013) menciona que el “**Estado proactivo**”, entendido como actor homogéneo con un interés único: la solución de problemas colectivos y la generación del bien común”. (p. 475)

Finalmente, con base a los fundamentos teóricos planteados en este documento se pretende comprender conceptualmente las categorías básicas de la investigación como Territorio, Desarrollo y extractivismo, en relación con las formas como se articulan los intereses del Estado, el sector privado y la sociedad, para definir modelos de relación entre pobladores, organizaciones y los recursos con los que cuenta.

Esto conlleva a establecer una mirada articulada frente al contexto Danteco; por ende, desde esta perspectiva se asocia el desarrollo local, como la posibilidad que tienen territorios como La Danta, de articular elementos comunitarios, institucionales y empresariales en aras de lograr un desarrollo más equilibrado, reconociendo elementos históricos y naturales.

Metodología

La convivencia del investigador en el corregimiento de La Danta entre los años 2017-2019, a través de la participación de un proyecto de intervención social en dicho territorio, como se describe en la introducción, y después de tener el conocimiento básico de cuatro asuntos claves del territorio como lo son: 1 las características ambientales; 2 el reconocimiento de líderes y actores que son incidentes en sus dinámicas; 3 el conjunto de instituciones que hacen presencia tanto públicas como privadas; y 4 el contexto

sociopolítico; empieza a generar preguntas en relación más directa con el sentido y prácticas del desarrollo.

La investigación se aborda desde perspectivas fenomenológicas, se sustenta en el estudio de la formación social de un territorio, con unas características ambientales, políticas y económicas muy particulares, que ameritan una comprensión de las lógicas en las que se ha gestado sus hechos sociales más relevantes.

La fenomenología se fundamenta en el estudio de las experiencias de vida, con respecto a un acontecimiento, desde el punto de vista del sujeto. Esta orientación recopila el análisis de los aspectos más confusos de la vida humana, de todo lo que está más allá de lo que se puede cuantificar. Es un modelo cuyo objetivo final es exponer la naturaleza de las cosas, la esencia y la veracidad de los fenómenos (Fuster Guillen, 2019).

La investigación se realizó bajo la metodología de estudio de caso, que estuvo dirigida a comprender algunas dinámicas del corregimiento La Danta, un territorio con elementos naturales únicos en cuanto recursos hídricos, clima y vegetación, características sociopolíticas que determinaron su constitución y su historia y una institucionalidad que, desde la conformación del corregimiento, ha hecho presencia en el territorio de forma gradual.

Sobre los temas anteriores se orientará las técnicas metodológicas, que darán cuenta especialmente de la consideración que tuvieron líderes representativos del territorio con respecto a estos temas: problemáticas del corregimiento, presencia estatal y empresa privada, presencia en otrora de grupos ilegales.

Todo ello, con relación a sus visiones e interpretaciones sobre el tema del desarrollo que ha caracterizado la realidad de esta población y su entorno. Un complemento de esta información fue la documentación (fuentes secundarias), que

permitieron contrastar varios ítems de estudio.

En cuanto al estudio de caso, entendido éste como una forma de investigación direccionada a profundizar en las dinámicas presentes en contextos singulares para comprender su naturaleza (Carazo, 2006), dinámicas que se pueden dar en uno o varios casos. Para su concreción, fue necesario una técnica de recolección de información como la entrevista semiestructurada, cuya importancia era que favorecía el dialogo directo con algunos líderes del territorio y el intercambio de opiniones sobre diferentes situaciones de La Danta, especialmente problemáticas y retos. Dichas entrevistas fueron de gran utilidad para el análisis de contexto y permitieron el reconocimiento de algunas de las dinámicas históricas y actuales.

La idea metodológica inicial se sustentaba en la realización de una visita al territorio y entrevistas semi estructurada presenciales, en medio del proceso de recolección de información del estudio surge el inconveniente sanitario mundial, el COVID 19, situación que da pie para realizar entrevistas semi estructuradas de forma virtual, previa concreción con la o él sujeto a entrevistar. Sumado a esto el estallido social que hubo en Colombia en el año 2021, también influyó para modificar dicha metodología planteada inicialmente y buscar en la tecnología un soporte funcional y práctico para la obtención de información.

Metodológicamente, para lograr la información recolectada se dio inicio estableciendo una base de datos de posibles candidatos a entrevistar, esta selección fue realizada por parte del entrevistador, con personas clave del territorio que ya reconocía por su experiencia profesional, especialmente líderes comunitarios y trabajadores del sector público, puesto que hubo un vínculo laboral anterior entre el entrevistador y una organización cuyos objetivos sociales estaban dirigidos a proyectos de intervención en temas de vivienda, equipamiento público y promoción económica y laboral.

Las particularidades de una entrevista virtual es que se restringen las posibilidades

de considerar asuntos no verbales e ignorar situaciones ambientales que pueden afectar o no el desarrollo de la entrevista. Sin embargo, también permitió entrevistas que garantizaron la suficiente confianza y el desarrollo de los temas principales y de las preguntas complementarias que a cada uno de los entrevistados se realizaron. Fue dispendioso en la medida de poder contar con temas de conectividad buenos básicamente. Una vez superado este impase el dialogo fue fluido y en ambas direcciones.

Tres entrevistas fueron llevadas a cabo a través de la plataforma virtual Teams, proporcionada por la Universidad Pontificia Bolivariana. El resto fueron cinco y grabadas en audios a través de llamadas telefónicas por WhatsApp, en gran medida por que además de la situación de la pandemia, la conectividad no permitía otro método. En algunos casos porque así lo prefiriera la persona con que se llevaría el diálogo. De todas estas conversaciones se cuenta con el archivo.

Las personas entrevistadas por temas de salvaguardar su identidad aparecen en el estudio de forma codificada, puesto que los temas que se abordan pueden resultar sensibles para instituciones, personas o colectivos. Es por ello, que en el documento de confidencialidad que las y los entrevistados firmaron antes de responder al diálogo propuesto, se garantiza dicha acción.

El nivel educativo de las personas entrevistadas es relativamente alto, 7 de ellos de nivel profesional entre los cuales hay dos personas con posgrado, solo 1 persona está terminando actualmente un estudio técnico. 6 de estas personas son propias del municipio de Sonsón, 2 son oriundas de otros lugares del territorio colombiano, aunque con un vínculo muy cercano con el corregimiento, una relacionada con el sector público/educativo y otra desde la participación de un estudio puntual, lo cual da cuenta de una apropiación de los temas sobre los que se fundamenta esta tesis.

Todos los entrevistados son mayores de edad, tres de ellas mujeres, con diferentes

roles en el corregimiento de La Danta. Sobresalen cuatro personas vinculadas con la institucionalidad del municipio de Sonsón: una abogada, una trabajadora social, un psicólogo y un archivista.

Por otra parte, se dialogó con personas que de alguna u otra forma tienen o tuvieron vínculo con el corregimiento de La Danta, desde diferentes roles, un periodista, líderes comunitarios y un docente de la Institución Educativa Rural La Danta, algunos de estos oriundos del mismo corregimiento, otros no, pero que por sus profesiones u ocupaciones se vincularon con el territorio y producto de esta situación, tienen conocimiento de las dinámicas establecidas allí, en el orden social, económico, ambiental y cultural.

Dado el conocimiento que las personas entrevistadas tienen del municipio de Sonsón, y específicamente del corregimiento de La Danta, se dialogó sobre situaciones problemáticas del territorio y sus pobladores. Resultado de esto, fueron reconocidas situaciones asociadas a conflictos familiares (comisaria de familia) accionar de grupos ilegales y expropiación de la tierra (contexto histórico de violencia), debilitamiento del tejido social (distancia geográfica, organización comunitaria débil y falta de sentido de pertenencia e identidad por el territorio) y para estatalidad (establecimiento del orden y ordenador del gasto por agente externo)

Fueron realizadas ocho entrevistas en total, con una duración en promedio de cada una de 45 minutos, las personas seleccionadas para dicho ejercicio cuentan con un perfil académico amplio, trabajadores de la zona o que tuvieron un vínculo laboral o académico en su momento en el territorio. Los temas abordados en las entrevistas son de dominio total por parte de los entrevistados, estos son: presencia estatal en el corregimiento, presencia de empresa privada, minería, presencia e incidencia de actores ilegales, visión y desarrollo de la Danta. Ver anexo 1: guía de entrevista.

Una vez realizadas las entrevistas, que contaron con el debido consentimiento

informado Ver anexo 2. Se pasó al proceso de transcripción de cada una, de lo cual se conserva el archivo, una vez transcritas se procedió a realizar una matriz denominada “Matriz de Categorías”, allí se consignó toda la información en tres bases:

1. “base original” conserva la información presentada por los entrevistados en cada uno de los ítems abordados
2. “Base recodificada” donde el investigador ordenó la información de acuerdo con unas etiquetas que desde su fundamentación teórica permitieron la comprensión desde la lógica académica
3. “Base Emergente” en la que se sustrajo expresiones centrales de cada persona para conservar sus propias narrativas y favorecer el diálogo popular que proponen los entrevistados, con respecto al saber académico propuesto por el investigador.

La “Base recodificada” y “Base emergente” se hicieron para que la interpretación de la realidad que nos permitieron los entrevistados no quede solamente en las coordenadas lingüísticas del investigador. La base emergente permitió conjugar o combinar las formas de comprensión y las formas de interpretación de la población con la que se dialogó.

Como resultado de todo este proceso, el siguiente paso fue proponer una interpretación de la información recolectada en las siguientes categorías: 1. “Sujetos de investigación”, 2. “Presencia estatal y agentes legales e ilegales” y 3. “nociones de desarrollo y construcción del territorio que proponen los entrevistados”. Los capítulos centrales de este trabajo de investigación justamente dan cuenta de estos tres grandes asuntos.

Un ejemplo del trabajo de organización y procesamiento de la información es el siguiente: es consolidada la información recolectada en entrevistas en una base de Excel por categorías y a cada una de estas categorías se le asigna un objetivo, posterior a ello, se

establece una parrilla de preguntas, orientadas a dicho objetivo.

En la base inicial de Excel, denominada **original**, se receptiona la información tal cual se recolectó en las entrevistas. En una segunda tabla denominada **emergente**, se realiza una síntesis de los elementos más relevantes de las respuestas de las entrevistas, y, por último, en una base denominada **recodificada** se extrae el elemento central de la respuesta.

Esta información organizada es clave para el planteamiento de los capítulos II y III de la investigación, donde se describen los asuntos narrados por los entrevistados y posteriormente se realiza el análisis de los hallazgos y conclusiones.

CATEGORÍA 0 Características entrevistado (a)						
Objetivo: Caracterizar el perfil del entrevistado (a)						
N°	ENTREVISTADO (A)	CÓDIGO	Pregunta 1. Nombre, formación y rol actual	1.	Pregunta 2. ¿De dónde es?	Pregunta 3. Problemas que usted recepciona de la población y el territorio.
CATEGORÍA 1: Presencia estatal en el territorio						
Objetivo: Describir las características de la presencia estatal y de los agentes legales e ilegales en la construcción del territorio La Danta, en los últimos 20 años.						

Pregunta 4. Experiencia trabajando en el sector público	Pregunta 5. A través de que programas, dependencias y proyectos hace presencia institucional en	Pregunta 6. De qué manera se articula con el gobierno del Municipio de Sonsón, para trabajar mancomunadamente	Pregunta 7. De qué cada cuanto debe entregar informes o hacer presencia directa	Pregunta 8. Qué relación en el marco de alianzas o convenios existen entre de las
--	--	--	--	--

	<p>el corregimiento, el gobierno de Sonsón.</p>			<p>empresas que hacen presencia en el territorio para esta extracción, con la función institucional que usted desempeña</p>
--	---	--	--	---

CATEGORÍA 2: agentes legales e ilegales

Objetivo: identificar percepciones de la población entorno a la presencia de agentes legales e ilegales en el territorio

Pregunta 11.	Pregunta 12.	Pregunta 13. Es	Pregunta 14.	Pregunta 15.
Percepción que tiene de las empresas	De qué manera de regula el accionar de estas empresas	visible la incidencia de actores ilegales en el corregimiento en todo el tema	Por qué de pronto se ha legitimado entre la	¿Sigue en el imaginario de la población

mineras y de dicha actividad en el territorio	que se dedican a la extracción de recursos, con la normatividad que se emite desde el gobierno central y municipal	histórico, según su percepción, de qué manera influyeron en el desarrollo del territorio.	comunidad Danteña, el accionar que tuvieron estos actores armados en su momento	este tema de estos grupos y el desarrollo que tuvieron con el territorio?
---	--	---	---	---

CATEGORÍA 3: Desarrollo, construcción de territorio

Objetivo: Contrastar la perspectiva de desarrollo que plantea la presencial estatal y los agentes legales e ilegales en la construcción del territorio La Danta, con respecto a la perspectiva de desarrollo que tienen los habitantes de La Danta

Pregunta 16. Cuales cree usted que son las condiciones	Pregunta 17. cuál es visión acerca del	Pregunta 18. Tipo de programas y proyectos considera usted que se deberían gestionar entre la	Pregunta 19. Qué sugerencias
--	--	---	------------------------------

<p>naturales, económicas y territorios, de La Danta sociales que le garantizarían a Danta los pobladores de La Danta, unas buenas condiciones de vida.</p>		<p>administración y la empresa u privada, sumado a la organización comunitaria, para mejorar las condiciones de vida de los habitantes de La Danta</p>	<p>u otros aportes quisiera realizar al estudio</p>
--	--	--	---

APARTADO II DIÁLOGO CON ACTORES

Sujetos de investigación

Este apartado describe el perfil de las y los sujetos de investigación, en cuanto tiene que ver con el rol que desempeñan o desempeñaron en la comunidad, y como su conocimiento y experiencia de trabajo, contribuyen con información para el desarrollo de los objetivos y foco de investigación. Dichas personas cuentan con toda la autoridad en los temas a abordar, en tanto que su quehacer en la comunidad, algunos desde un rol teórico, otros desde la praxis, y otros desde perspectivas empíricas, dan cuenta de las realidades que confluyen en esta zona del Magdalena Medio.

La investigación se desarrolla en el corregimiento de La Danta territorio antioqueño con particularidades tan propias, propicias de ser estudiadas y analizadas desde diferentes enfoques académicos. Su fundación se ha dado por un hecho eminentemente de actividad minera y a raíz de este fenómeno se logró su poblamiento. La lejanía del casco urbano municipal con respecto al corregimiento, la presencia de grupos ilegales como guerrilla y paramilitares y de grandes empresas de extracción de recursos, ha originado que el debate sobre el desarrollo en este corregimiento tenga diversas aristas, cuyas conversaciones con las y los entrevistados trataran de develarlas.

Figura 7. Parque central corregimiento de La Danta. Polideportivo



Fuente: Propiedad del autor, 2019

Se dialogó con diversos representantes del corregimiento, en conjunto estas 8 personas permitieron la transferencia de información en función de los objetivos de la investigación, con la posibilidad de profundizar en las categorías de estudio propuestas. Se llegó a estas personas por referencias del reconocimiento ciudadano, dada su labor y su liderazgo en actividades y compromisos sociales.

Ejemplos de la calidad de los entrevistados para el desarrollo del estudio es el de un Periodista egresado de la Universidad de Antioquia, cuyo tema de investigación en el territorio de La Danta, derivó en la publicación de un libro sobre la violencia, sus actores y la incidencia que esto tuvo en el desarrollo del territorio. Esta persona relata con amplio detalle los acontecimientos violentos que tuvieron lugar en el corregimiento, y realiza una radiografía de los grupos que allí operaron y sus formas de establecer el orden e impartir justicia.

“[...] entonces lo que sucede a partir de allí, es que hay una presencia por décadas del paramilitarismo, y el paramilitarismo termina allí en La Danta cumpliendo funciones del Estado, realmente lo que había en La Danta era un ParaEstado [...] que administraba justicia, era un ParaEstado que le daba vivienda a la gente, era un ParaEstado que le hacía las fiestas a la gente, que electrificaba veredas, que abría carreteras, que tenía sus propias formas de administrar justicia frente a las personas que no se acomodaban o cumplían el orden que ellos estaban estableciendo allá , [...].” (JC03, comunicación personal, 17 de febrero de 2022)

Desde la institucionalidad se logró explorar dos visiones: La primera es La externa, que hace referencia a un miembro de la administración municipal que ejerce sus funciones desde la centralidad, y que de alguna u otra forma tiene vínculo directo con el corregimiento, dado el programa o proyecto que desde su secretaria se establece para La Danta. La segunda es la interna, referida a los trabajadores con funciones municipales, que aparte de ser del territorio, realizan sus labores allí, por ello, adquieren gran reconocimiento comunitario y su protagonismo en el devenir del territorio cuenta con cierta injerencia.

Con respecto a la presencia de grupos ilegales el entrevistado que aborda la problemática brinda un contexto amplio, basado en entrevistas que realizó para la investigación que llevó a cabo en el territorio, refiere lo siguiente:

“[...] el corregimiento hace parte del Magdalena Medio, [...], por lo menos en la década de los 70s lo que sucedió con las guerrillas FACR y ELN en el país, es que tuvieron una presencia muy fuerte en estas zonas que históricamente también se habían caracterizado por tener una presencia mucho más débil del

*Estado, y son estas guerrillas las que terminan ocupando ese lugar...
aprovechando un poco esa presencia intermitente, que no es ausencia del Estado,
[...] pero realmente el Estado siempre esta así sea a través de un soldado [...]"*
(JC03, comunicación personal, 17 de febrero de 2022)

En síntesis, el conjunto de profesionales y líderes entrevistados tienen un reconocimiento y comprensión amplio del territorio y sus procesos históricos, políticos y culturales. Son personas que han vivenciado el trasegar cotidiano e histórico del habitante Danteco, y que de alguna u otra forma sus acciones han contribuido a expresar, almacenar, interpretar y transformar sentires, información, conductas e imaginarios de la comunidad, a través de relatos populares, conversaciones informales, intercambios de saberes, unos por medio de procesos orientados metodológicamente, otros desde la experiencia y el compartir del día a día.

Presencia Estatal

En este apartado se aborda el tema de la presencia estatal en cuanto tiene que ver con las realidades del corregimiento y si la planeación municipal actúa de cara a las necesidades de su población, además el papel que jugaron y juegan agentes legales e ilegales en el territorio y su relación con la institucionalidad, se realiza el intento por relacionar esta presencia estatal con el estado proactivo que se plantea en el marco teórico.

Figura 8. Centro de salud, corregimiento de La Danta, Sonsón



Fuente: Propiedad del autor. La Danta, Sonsón, 2019

En cuanto al Nivel de Escolaridad los datos del SISBEN muestran que un gran grupo de la población, el 44.93% han alcanzado el nivel de primaria, el 26.27% de la población no tiene ningún nivel educativo y solo el 28.04% ha alcanzado el bachillerato.

En cuanto a niveles de educación superior la cifra es insignificante frente a la población en edad universitaria.

En general, se puede decir del bajo nivel educativo de la población se debe a la falta de oportunidades para acceder a las instituciones de educación, entre otras razones porque en el corregimiento solo hay posibilidad de realizar el ciclo de la primaria y el bachillerato; para acceder a niveles superiores es necesario salir a otros municipios, como Puerto Triunfo o Puerto Boyacá, donde se ofrecen estudios semipresenciales, o trasladarse a la ciudad de Medellín; estas alternativas son de difícil acceso para el promedio de los jóvenes, por los costos que representan.

En el Corregimiento, el SENA ha desarrollado algunos programas técnicos: se capacito un grupo de jóvenes en turismo, pero al no haber desarrollo de este sector allí, hasta ahora no tienen ocupación; en la actualidad se adelanta una tecnología en seguridad en la minería, iniciaron 30 jóvenes, pero se ha reducido el grupo a 15 personas.

Esta situación tiene dos caras, la una es que la oferta es muy cerrada y contempla opciones pensadas desde la utilidad para las actividades del corregimiento, pero necesariamente estas no son del gusto de todos. Una segunda situación ha sido la falta de compromiso para seguir procesos relativamente largos, se vive del momento y se quieren resultados fáciles y rápidos, lo cual en asuntos de formación académica es difícil.

Es de anotar que en la cabecera municipal existen diferentes ofertas de educación superior a través de instituciones como: la Universidad de Antioquia, el Politécnico Jaime Isaza Cadavid, Instituto Superior Educación Rural "ISER" (Pamplona), UNISUR, Fundación Universitaria Luis Amigó, Escuela Superior de Administración Pública "ESAP", Universidad Católica de Oriente "UCO", Universidad de San Buenaventura, Pontificia

Universidad Javeriana (a distancia), Universidad Autónoma Latinoamericana, Universidad EAFIT, entre otras pero dada la distancia entre ambas poblaciones que obligaría a un cambio de residencia, esta es una opción poco viable para la población estudiantil.

Es así como los jóvenes al terminar el ciclo del bachillerato encuentran pocas opciones en que apoyar su crecimiento intelectual y académico, las alternativas son el trabajo informal como mototaxistas, vendedor en una tienda o supermercado, minero, trabajo en una finca de ganado o actividades con grupos al margen de la Ley.

Además, analizando los factores que han incidido en el desarrollo del Corregimiento (presencia de grupos armados y economía de la ilegalidad con grandes flujos de dinero) la opción de la educación con restricciones económicas es poca atractiva para la mayor parte de los jóvenes que ven la posibilidad de ganar dinero en algunas ocupaciones sin esforzarse mucho.

Se ve así la desvalorización de la educación como el pilar para la formación de individuos y la base de la sociedad, porque se le ha dado una valoración instrumental (como medio de ganar dinero), y cuando ésta pierde alcances frente a otros procesos capitalizadores, es desechada como poco útil.

En cuanto a programas estatales, se desarrollan en el corregimiento, los hay de carácter municipal hasta nacional, que a través de operadores particulares trabajan para el mejoramiento de la vida de la comunidad. Los principales que se encuentran allí son: Sistema de identificación de posibles beneficiarios (SISBEN), Maná (Complemento Alimentario para los niños) Familias en Acción (Subsidio a 432 familias del Nivel uno del SISBEN, por los hijos menores de siete años y los hijos estudiantes). También está el

programa de Cero a siempre que es atención alimentaria y sicosocial a 107 niños en edades de uno a cinco años, de familias de escasos recursos.

Esta también SARYMA, que es la (secretaria de Asistencia Rural y Medio Ambiente), Apoyo a Instituciones Educativas Cooperativas y Asociaciones, Semilleros. Estas organizaciones están en el papel, pero en realidad su quehacer funcional o su operatividad es deficiente en términos de atender la población objeto.

En lo relacionado con organizaciones comunitarias, en la zona urbana del corregimiento de La Danta funcionan las siguientes organizaciones comunitarias: Junta de Acción Comunal La Danta, Junta de Acción Comunal La Esperanza ⁴, Asociación de Acueducto de La Danta- ACUADANTA, Asociación de Agricultores de La Danta – ASOAGRIDA, Asociación de Marmoleros de La Danta – ASOMARDAN, Grupo Juvenil JP, Corporación Danta Tour

Si bien estas organizaciones están en el territorio su articulación es muy frágil, al igual que los programas nacionales y municipales, están en el papel, pero poco emprenden acciones reales en beneficio de generar un impacto importante en la comunidad.

La organización comunitaria en el corregimiento es en síntesis el reflejo de su conformación población y territorial, no se evidencia cohesión interinstitucional que pueda ayudar a mejorar las condiciones de vida de sus habitantes, se actúa como islas apartadas, liderando procesos económicos y productivos el sector empresarial, en

⁴ El investigador tuvo la oportunidad de trabajar en el territorio de La Danta, en el barrio La Esperanza entre los años 2017 a 2020 y para hacer efectiva la ayuda y la presencia de la Fundación Berta Martínez allí, la Junta de acción comunal de dicho barrio, debía estar conformada y en funcionamiento activo.

cabeza del extractivismo y aprovechamiento de recursos naturales, en este caso el turismo, que no logra posicionarse de forma contundente, desde un enfoque institucional.

Institucionalidad, agentes legales e ilegales

Esta categoría de análisis aborda el papel que ha tenido y tiene la institucionalidad en el corregimiento de La Danta, con todo y sus complejidades por la manifiesta distancia geográfica, la marca histórica que tuvo el accionar de grupos ilegales en el corregimiento con el establecimiento del orden, y la presencia de empresas de extracción de recursos, que en definitiva cumplen en cierta medida el papel del Estado en dicho territorio.

En este sentido, lo que resaltan los funcionarios públicos entrevistados, es la enorme dificultad que existe en cuanto a la distancia geográfica del corregimiento, con respecto a la cabecera municipal, es decir, más que un determinismo geográfico, la realidad es que esa distancia se convierte en un problema de comunicación, de accesibilidad y de eficiencia de los servicios que se pueda prestar desde la municipalidad.

El hecho de que La Danta tenga más vínculo incluso con otros municipios, como Puerto Triunfo (Antioquia), La Dorada (Caldas) e incluso Medellín, da cuenta de una especie de identidad confusa, en tanto que sus habitantes no se sienten del todo integrados al proyecto de Sonsón.

Dicha identidad confusa está reflejada en el significado que tiene para los danteños su cabecera municipal, por mencionar algunos elementos que marcan

diferencia entre Sonsón y La Danta son: el clima, es un factor que expresan reiteradamente y que, sin duda, es uno de los elementos que contribuye a establecer la cultura y costumbres de un determinado lugar; la distancia y sus implicaciones (económicas, tiempo) la poca participación en las decisiones institucionales. Todo ello, genera en la población Dantena, un desarraigo territorial, que se traduce en un desinterés poblacional por la partición político-administrativa de su cabecera y cualquier tipo de actividad comunitaria o social que se genere desde allí.

Sin embargo, a pesar de esa distancia geográfica que limita en cierta medida el accionar institucional, en la actualidad hay algún avance en cuanto a la capacidad administrativa instalada. Un ejemplo, es la importancia de haber descentralizado la mesa de infancia, adolescencia y familia, la mesa de mujeres y la presencia de algunos programas culturales como la escuela de repentismo (trova), música tradicional, vientos, lectura y danza. En todo caso, en su mayoría, los entrevistados coinciden en que es fundamental la descentralización de muchos más servicios, que permita una mayor cobertura institucional en La Danta.

La cuestión de la distancia geográfica tiene una interpretación. Algunas expresiones contundentes de los entrevistados son:

“[...]La Danta siempre siente que Sonsón le debe algo [...]”, (LR01, comunicación personal, 3 de diciembre de 2021)

“[...]hay cierta apatía y se sienten como excluidos [...]” [...] (RG02,

comunicación personal, 11 de agosto de 2021)

Se escucha entre la población constantemente:

“[...] un sinsabor, porque el corregimiento estando a 8 horas de distancia pertenece al municipio de Sonsón y no a otros municipios cercanos [...]”, (OJ05, comunicación personal, 28 de julio de 2021)

“[...]la distancia es muy amplia, lo único que une la cabecera, es una reserva natural [...]” (AS07, comunicación personal, 6 de octubre de 2022)

Todos estos factores afectan el desarrollo del corregimiento y se podría sintetizar en una pregunta ¿Ausencia Estatal en algunos temas de orden social? En este orden de ideas, es complejo abordar el tema desarrollo en un territorio que, desde su fundación, ha estado regido por lógicas y normatividades, las cuales han determinado su constitución, aparentemente el Estado ha hecho presencia en el corregimiento para la legalización de la actividad minera, además de presencia de estructura policiva, pero con la presencia de servicios sociales se ha quedado corto.

El Estado que ha hecho presencia ha sido por los planes, programas y proyectos que desde el gobierno nacional se plantean, más que por los esfuerzos de las instituciones departamentales y municipales. En ese sentido cabría preguntarse, ¿la presencia estatal se limita solo en temas de servicios sociales y solo de las instituciones de carácter nacional?

Es tal el nivel de desconexión entre la cabecera municipal y corregimiento que las

personas sostienen que su presencia en la cabecera municipal es casi nula, excepto alguna invitación especial del gobierno central del municipio a alguna población específica del territorio, o algún requerimiento del concejo municipal para rendir informes de gestión de su rol en el corregimiento, en el caso de los trabajadores de la rama pública, adicionalmente algunos prefieren hacer diligencias en municipios cercanos a La Danta, de manera virtual o en la misma ciudad de Medellín.

Por otro lado, en La Danta es reconocida la presencia de empresas privadas que se dedican a la extracción de recursos naturales, resultado de esto, existen algunas alianzas estratégicas para la promoción de programas y proyectos que tienen la finalidad de mejorar las condiciones de vida de las personas, por mencionar algunos, anteriormente estaba el Programa de Desarrollo Para La Paz Magdalena Medio, también el programa de escuelas con las madres cabeza de hogar del corregimiento, donde se enseñaba el tema de empoderamiento y fortalecimiento del liderazgo, dichas alianzas se realizaban en otrora con las dependencias que hacían presencia, en la actualidad se establecen directamente con las secretarías de despacho del municipio y por último, se menciona la creación de una asociación de marmoleros en el territorio, la cual se llama, ASOMARDANT (Asociación de Marmoleros de La Danta)

En conexión con esto, es de conocimiento público que el corregimiento es eminentemente minero, dada esta característica fue importante dialogar sobre la percepción que se tiene de las empresas mineras y de dicha actividad en el territorio, para lo cual las personas entrevistadas coinciden en que es la principal fuente de economía, sin embargo, como es un tema de profunda complejidad por las aristas que esta actividad presenta, las personas expusieron diversas problemáticas, entre ellas, la afectación a los recursos naturales, la cooptación por parte de grupos ilegales de dicha actividad minera,

el tema también de responsabilidad social, que algunas empresas aparentemente la cumplen y otras no.

Además, se expone la situación de las regalías, las cuales, según la percepción de algunos entrevistados, van directamente al municipio de Sonsón, y estos recursos no son devueltos al parecer equitativamente con el daño que se causa al territorio de explotación, es decir, La Danta. Según información de algunos entrevistados.

“[...]se podría decir que las regalías que produce económicamente son más de lo que produciría la cabecera y no se ve tanto, esas ganancias de lo que sacan de aquí retribuidas, no se nota casi, de vez en cuando, cuando hay de pronto alguna queja y que toda la comunidad se une como para poder llevar a cabo es que de pronto se mueven, y eso que como a gatas, tampoco como debería ser [...]”
(AS07, comunicación personal, 6 de octubre de 2022)

“[...] como le había comentado antes, casi todas las regalías producidas por estas empresas grandes son llevadas a Sonsón y cuando están en Sonsón literalmente se quedan allá, no hay como esa devolución frente a ese material que se saca de aquí [...]” (AS07, comunicación personal, 6 de octubre de 2022)

“[...] pienso yo que a futuro puede independizarse, como desligarse de Sonsón, bueno, esperar que transcurra, porque de todas formas por la economía y el fuerte en la zona minera y las empresas que están, o sea es una zona que aporta digamos económicamente muchas regalías, para como tal la alcaldía, en

esa misma proporción digamos que también se quisieran ver las retribuciones [...]"
(OJ05, comunicación personal, 28 de julio de 2021)

"[...] no es justo que nosotros estemos dominados política y administrativamente en determinados momentos históricos por actores ilegales, a la hora de elegir un alcalde, entonces, en ese orden de ideas, yo pienso que Sonsón debería renunciar a las regalías de las empresas, para vivir con la plata que podría recaudar en sus otros corregimientos y dejarlos nacer a ellos como un municipio y que ellos tengan su propio desarrollo [...]" (JFB04, comunicación personal, 18 de febrero de 2022)

Es importante mencionar algunas de las empresas que hacen presencia en el territorio, dado su renombre en la industrial minera a nivel país y resto del mundo. Estas son Argos y Corona, las cuales se dedican al tema de inversiones en negocios que pertenecen a sectores básicos de la economía, entre ellos, el cementero, transformación de materia prima e infraestructura.

"[...] Estas empresas, han respondido satisfactoriamente con el tema de responsabilidad social en la comunidad, con obras de gran impacto, caso contrario de las empresas medianas y pequeñas [...]" (LR01, comunicación personal, 3 de diciembre de 2021)

Es importante reconocer también que en el renglón económico del territorio esta actividad minera es muy relevante, la principal fuente de trabajo del corregimiento está a

cargo de las empresas que se dedican a esta actividad, y actualmente como lo indican algunos entrevistados,

[...] en buenas condiciones laborales [...] (LR01, comunicación personal, 3 de diciembre de 2021)

En otro dialogo plantea un entrevistado que:

[...] el poblamiento de lo que hoy conocemos como La Danta, se debe precisamente a la minería de mármol [...] (JC03, comunicación personal, 17 de febrero de 2022)

Ahora bien, es atípico encontrar presencia de grandes empresas en las periferias urbanas y rurales, históricamente han estado concentradas en las capitales y en La Danta esta presencia, está relacionada directamente a la práctica extractivista, este ha sido el factor que ha detonado allí mayores procesos de gestión en el territorio y ha contribuido a la formalización de la economía. Sin duda, la empresa privada ha jugado en cierta medida el papel de Estado en dicho territorio.

En esta misma línea, la empresa privada tiene una característica fundamental y es la formalización de los procesos de producción, entre ellos muy particularmente el tema de las relaciones laborales, un asunto es trabajar en el sector formal y otro en el sector informal, la presencia de ese sector empresarial ha jugado un papel de mucho reconocimiento, y seguramente ha gestado alrededor de ella unas ciertas dinámicas sociales.

Ahora bien, con relación a la normatividad que rigen estas empresas de extracción de recursos, por parte de los entrevistados no se cuenta con mucha información al respecto, excepto, señalan que CORNARE y la Gobernación de Antioquia realizan algunos controles ambientales.

Por otra parte, la influencia que históricamente tuvieron los grupos al margen de la ley en el corregimiento fue determinante para el desarrollo del territorio (por lo menos en cuanto tiene que ver con construcción de infraestructura) este fue un tema de alta participación por parte de los sujetos de investigación, quienes indican en su mayoría que dichos grupos, específicamente los paramilitares contribuyeron en gran medida al desarrollo comunitario de La Danta, por medio de la construcción de infraestructura social (vivienda, apertura y mejoramiento de vías, hospital, cancha de futbol, etc.)

Indican, además, que dichos grupos y la institucionalidad

“[...] se sentaban a la mesa para organizar el territorio [...]” (JC03, comunicación personal, 17 de febrero de 2022)

“[...] esta organización reemplazo el Estado en todas sus áreas lo que originó un paraEstado [...]” (OJ05, comunicación personal, 28 de julio de 2021)

por último, se menciona de igual manera que

“[...] ejercían un dominio psicológico de presión social por sus acciones también violentas hacia cierta parte de la comunidad [...]” (JFB04,

comunicación personal, 18 de febrero de 2022)

Con relación a los elementos mencionados anteriormente como contexto histórico de violencia, distancia geográfica, organización comunitaria débil y establecimiento del orden y ordenador del gasto por agente externo, uno de las y los entrevistados manifiesta información importante:

“[...] pero el no tener una idiosincrasia común, es una especie de siervo sin tierra, porque esa tierra no les duele a ellos, ese es como el primer detonante para que no haya un sentido de pertenencia por el territorio, el segundo, es la desconexión política que durante muchos años hubo de la cabecera central con el Magdalena, yo creo que medianamente el municipio de Sonsón vino a hacer una presencia fuerte, a mediados de la década del 90...La Danta siendo tan grande y con tan buena población, y suministrando digamos grandes regalías por la explotación minera al municipio de Sonsón, hay un olvido estatal muy largo, no sé si por apatía, por pereza, por distancia o por la misma presencia del sector paramilitar en el territorio, que como diría Fals Borda, cumplía una función de para Estado y ante el cual, se le agradece porque no, el tener el hospital, la cancha de futbol, un montón de obras que si bien hubieran sido con dineros ilícitos, hoy están cumpliendo una labor social importante en ese territorio[...].” (JFB04, comunicación personal, 18 de febrero de 2022)

Con relación a lo anterior cabe preguntarse qué pasa cuando hay mayor reconocimiento de la para estatalidad que del mismo Estado, que tipo de identidad política se forma el habitante del territorio, quizá entonces no podría llamarse ciudadano, en tanto que, la relación con estos grupos al margen de la ley no está en las coordenadas de los derechos, sino posiblemente, en las lógicas de dominación que imponga el grupo ilegal.

Con que criterio de justicia actúa, en este sentido como define quien es responsable de actos por fuera de las lógicas de su aplicación de la ley y como se define sus sanciones en caso de haber infringido esas lógicas de normativas.

Esto sin duda tiene un impacto directo en la formación de ciudadanía, cuando quien toma las decisiones no es el Estado, sino un para Estado, o una organización que juega a ser el Estado, esto sin duda, caracteriza la historicidad del territorio y ha formado la identidad de los habitantes del corregimiento para relacionarse y vivir en sociedad con estas reglas impuestas.

Tal era ese dominio psicológico de presión social que los grupos ilegales que allí operaban determinaban la forma de comportarse de las personas en comunidad, de vestirse, establecían horarios para transitar la vía pública, impartían justicia, establecían castigos, todo a cambio de un aparentemente orden social e inversión financiera en proyectos relevantes para la comunidad.

Como resultado del accionar de la organización paramilitar en la comunidad de La Danta, según los entrevistados se legitimó y aun se legitima este régimen, tanto así que entre los comentarios que se escuchan de los habitantes de este lugar, es que se extraña la forma de ejercer el poder y la justicia por parte de este grupo, es decir, aún persiste y

se anhela en el imaginario colectivo dicho proceder. Con relación a esto, la para estatalidad creo una relación muy cercana con la comunidad, alrededor de las problemáticas del territorio, se creó un vínculo identitario, cultural, sociológico, y se convierte en el referente de autoridad y de gestión para los habitantes.

Por último, ¿cómo entender un desarrollo cuando este ha estado liderado por empresas privadas y grupos al margen de la ley y el que menos se ha valorizado en el reconocimiento de la comunidad es el mismo Estado? ¿Qué factores determinan los parámetros de ese desarrollo?

En síntesis, la conjunción de presencia estatal y agentes legales e ilegales en La Danta crea este debate al desarrollo, ligado a parámetros para el establecimiento del orden, implementación de planes, programas y proyectos de orden social, productivo, cultural, político y social. Quién es la instancia que define y regula la inversión económica que se realiza en el territorio. Los agentes legales e ilegales de qué manera interactúan para el uno no entorpecer las labores del otro, máxime en un territorio relativamente pequeño.

Desarrollo y construcción del territorio

Esta categoría de análisis abre el debate sobre el tema del desarrollo y todo lo que este concepto integra, en primera instancia sobre la falencia de diferentes servicios básicos generales en el corregimiento (infraestructura social), segundo sobre la débil organización comunitaria existente y, por último, con relación al tema económico, direccionado por la extracción de recursos (minería) y el turismo, principales pilares económicos del corregimiento.

Al consultar por las condiciones naturales, económicas y sociales que podrían garantizar a los pobladores de La Danta unas buenas condiciones de vida, los sujetos de investigación coincidieron en varios asuntos clave: construcción de infraestructura social (especialmente la pavimentación de la vía que comunica el corregimiento con la autopista Medellín/ Bogotá) educación y capacitación, presencia integral del Estado, fortalecimiento del turismo, al mismo tiempo protección de las fuentes hídricas, de recursos naturales e inversión al desarrollo comunitario.

El párrafo anterior describe a grandes rasgos las problemáticas estructurales del territorio La Danta, estos elementos ya están identificados, quizá para plantear soluciones de fondo se requiera de voluntades económicas y políticas, que permitan superar en beneficio objetivo y comunitario las alternativas que los habitantes y entrevistados mencionan.

Con relación a la visión acerca del territorio, los entrevistados consideran que La Danta es un potencial turístico e industrial de gran dimensión, dada su ubicación geográfica con respecto de dos ciudades tan importantes como Bogotá y Medellín, además por sus recursos naturales. Ahora bien, la concepción que estas personas tienen sobre el desarrollo es diversa, para algunos es la evolución que va teniendo un determinado territorio, indican además que

“[...] las comunidades no hemos logrado visionar todo lo que tenemos y podemos lograr y no nos hemos logrado organizar comunitariamente de tal

manera que podamos generar el desarrollo que se merece el corregimiento [...]”
(OJ05, comunicación personal, 28 de julio de 2021)

Para otros el desarrollo es progreso, crecimiento; y visualizan la Danta con enfoque turístico, es decir

“[...] aparte de la fuente de ingresos por el sector minero, se ha venido incrementando mucho la fuente de ingresos por este sector turístico [...]” (AJ06, comunicación personal, 10 de abril de 2022)

Uno de ellos, hace la siguiente analogía: El desarrollo lo veo como si fuera una maquinaria, la cual está hecha de varios engranajes, a nivel social, a nivel comercial, a nivel religioso, espiritual. (AS07, comunicación personal, 6 de octubre de 2022)

Por último, una entrevistada del sector público manifiesta que el desarrollo tiene que ver precisamente con las condiciones materiales y espirituales del ser humano. Acá se habla de desarrollo y planes de desarrollo, pero ese desarrollo está muy vinculado a la propiedad privada y a la propiedad privada de unos cuantos. (PN08, comunicación personal, 19 de octubre de 2022)

Hay diferentes concepciones sobre el termino desarrollo entre los entrevistados, sin importar el grado de estudio de estos o el rol que cumplan o hayan cumplido en la comunidad; pero sin duda el asemejarlo al tema económico es de las más sobresalientes, máxime cuando es la minería y el turismo, pilares fundamentales en la economía del territorio, este es un enfoque muy clásico del concepto, sin embargo, alguno de los

entrevistados aborda el tema por ejemplo de la espiritualidad y la cultura como elementos que se deben contemplar para lograr dicho fin.

Ahora bien, al abordar el tema sobre el tipo de programas y proyectos que gestionarían con las diferentes entidades estatales y privadas que hacen presencia en el territorio, nombran el tema de construcción de infraestructura social, especialmente la pavimentación de la vía a la autopista, esto por diversos asuntos clave:

1. El uso constante de esta vía por parte de las empresas que precisamente explotan el territorio (entre 200 y 300 volquetas circulan diariamente) 2. Al ser usada constantemente la vía desde la autopista hasta la centralidad del corregimiento y derivado del inclemente clima que hace en la Danta, la contaminación por el polvo genera un problema de salud pública para los habitantes 3. Esto imposibilita el pleno desarrollo industrial y turístico del corregimiento, dado que la vía en ocasiones es intransitable. Por otra parte, se nombra la construcción de vivienda y también el tema de educación como problemáticas sobresalientes en el diálogo. (OJ05, comunicación personal, 28 de julio de 2021)

Con la experiencia que tienen las personas que participaron en la entrevista sobre el corregimiento de La Danta, se consulta sobre qué debería hacer el Gobierno de Sonsón para consolidar su presencia en el territorio, a lo cual se podría resumir en descentralizar servicios, la creación de nuevos cargos y el fortalecimiento de las dependencias ya existentes, otro más osado propone que

“[...] la Danta debiera funcionar solo, es decir, configurarse como municipio [...]” (JFB04, comunicación personal, 18 de febrero de 2022).

Con relación a esto último, durante la conversación con alguna de las personas entrevistadas, se consultó por el espíritu de autonomía que tienen los danteños, y efectivamente

“[...] es un tema que estuvo y ha estado en el tintero de sus habitantes, pero que no se ha logrado efectuar, dado que la cohesión comunitaria en el corregimiento es deficiente [...]”. (LR01, comunicación personal, 3 de diciembre de 2021)

En este sentido, es importante abrir el debate sobre los servicios, tema que se ha mencionado en párrafos anteriores, y que se plantea acá como un problema de desarrollo, situación que da cuenta de la necesidad de fortalecer la relación de la institucionalidad con las organizaciones comunitarias que hacen presencia en el territorio, la importancia de poder hacer acuerdos y gestiones en función del desarrollo, debe surgir entonces la institucionalidad como un elemento para engranar o para acordar entre los distintos actores, objetivos de desarrollo y algunas acciones en procura de satisfacer necesidades, que en resumidas cuentas se lograría inicialmente con la satisfacción de algunos servicios básicos.

En este orden de ideas, es un reto institucional y comunitario el poder facilitar los espacios de gestión y construcción de territorio, en todas las áreas del desarrollo, social, económica, ambiental, cultural, máxime, cuando el pasado de este corregimiento estaba direccionado por un orden ilegal que quedó interiorizado en el imaginario colectivo de su población, como bien lo indica una de las personas entrevistadas.

“[...] realmente lo que había en La Danta era un Para Estado,

El Estado estaba totalmente subyugado al paramilitarismo “[...]” (JC03, comunicación personal, 17 de febrero de 2022)

Ahora bien, es importante entender como funcionaron un poco esas alianzas políticas, económicas, sociales, porque

“[...] el paramilitarismo no solamente tenía un interés contra insurgente, es decir, ese interés contrainsurgente, era parte, pero es que ahí también había unos intereses económicos, políticos, sociales, etc. Que determinaron de alguna manera, o que direccionaron la construcción de ese territorio y de ese orden que se impuso allí. [...]” (JC03, comunicación personal, 17 de febrero de 2022)

Con base a lo anterior, y el debate sobre el papel que juega el desarrollo en un territorio con complejidades tan específicas como el determinismo geográfico, la administración de justicia, la participación de su población en la toma de decisiones y la presencia de empresas en el tema de extracción de recursos, el desarrollo se podría concebir como un proceso básico que tiene un principio y un fin, inherentemente requiere de acciones o instrumentos para dar el paso a paso que le permita lograr su finalidad, participación y desarrollo se conectan en la medida que articulan sus acciones y actividades, el uno repercute indudablemente en el otro.

Ahora bien, el desarrollo es un proceso que permea todas las esferas del ser humano, lo político, lo económico, lo cultural, lo social, en esa medida la participación debe de contemplar todas estas esferas, para dinamizar y proporcionar los instrumentos

necesarios que faciliten la cobertura e inclusión de gran parte de la población en las decisiones conjuntas.

Ese debate sobre el desarrollo asociado a lógicas de infraestructura está en la narrativa, en la concepción, en las expectativas y en los referentes de la gente. Concepción de desarrollo clásica, a pesar de que se realice alguna crítica al extractivismo, o que se tenga alguna diferencia con algunos fenómenos, si es notorio que la idea de desarrollo sea desde esa lógica muy tradicional, muy en perspectiva de como favorece la organización del territorio, la configuración de los servicios para la población.

El debate sobre el desarrollo contempla dos categorías importantes a tener en cuenta en el territorio, el turismo y el extractivismo, como aprovechar estas dos lógicas, entendiendo su proceso y como estos dos elementos pueden confrontarse, desde una perspectiva de desarrollo son opciones validables o tienen su problemática, ambos temas tienen ventajas y desventajas susceptibles de analizar.

La integración de La Danta a las dinámicas del desarrollo del Municipio de Sonsón y del área urbana., al direccionamiento del desarrollo, ahí también puede dar cuenta de que la institucionalidad en materia del gestión de desarrollo se queda corta, lo que dice la gente se puede corroborar con lo que se dice sobre el plan de desarrollo, la poca visibilidad que tiene La Danta en los planes de desarrollo que se revisaron, desde el 2008 hasta el 2023, la integración de la gestión del desarrollo a la vida municipal, no está siendo reconocida por la comunidad tal cual lo refleja el plan de desarrollo, desde hace mucho tiempo, como se presentó en el capítulo del planteamiento del problema, que no hay una vinculación muy explícita de La Danta en la planeación del municipio de Sonsón.

El marco teórico del estudio plantea concepciones de desarrollo ligadas al respecto por el uso racional de los recursos naturales y el respeto por los derechos humanos, si se contrasta dicho planteamiento con las realidades que ha experimentado El Corregimiento, no van en la misma línea y no porque desde la teoría se rechace esta práctica extractivista, la minería, sino porque en dicho territorio esta práctica se realiza sin ninguna reglamentación al respecto y no hay una articulación institucional que permita, realizar veeduría con respecto a la normativa nacional y que pueda ser puesta en práctica allí.

Por otro lado, identidad y territorio son dos factores ligados al tema de desarrollo, en términos teóricos y esto primero sí que juega un papel determinante en el devenir del corregimiento, en el enfoque que como institucionalidad y población se le quiere dar a un lugar. Los habitantes de la Danta no experimentan un sentimiento de identidad y apego hacia su territorio central, es decir, esto afecta el direccionamiento del corregimiento en la visión que se le quiera dar desde un conjunto y como comunidad.

No hay una articulación de proyecto común como municipio integral, con especificidades naturales que pueden potenciar como atractivo turístico, no hay al respecto iniciativas que surjan desde lo comunitario y potencien factores diversos de la ecología y biología de La Danta, por lo tanto, esto afecta al territorio y sus dinámicas económicas, productivas, sociales y políticas.

La Danta, un territorio rural, y sin una institucionalidad que haga presencia contundentemente, deja todo su funcionamiento a disposición de la entidad o grupo que pueda ejercer poder a través de mecanismos impuestos, o productivos como es el caso de la minería, lo cual moldea un modelo de desarrollo que atiende y resuelve necesidades inmediatas de carácter individual y comunitario y social, pero que no resuelve estructuralmente asuntos de orden estratégico que puedan

resolver necesidades a mediano y largo plazo.

APARTADO III CONCLUSIONES

El desarrollo es el elemento transversal de estudio, concepto definido por algunos actores que cumplían una función pública en el territorio, en esa definición se hablaba de desarrollo directamente (servicios básicos como: acueducto y alcantarillado, déficit de vivienda, mal estado de las vías, organización social débil) y en la conversación espontánea con la comunidad, en un diálogo más informal fueron abordados los mismos temas en un lenguaje coloquial y cotidiano.

De allí, la idea inicial de realizar un contraste entre estas dos visiones, en tanto que otro elemento clave como el conflicto, fue un factor fundamental para confrontar opiniones en cuanto al desarrollo social, económico y hasta cultural del corregimiento.

La visión de desarrollo que contempla la empresa privada, la institucionalidad, los actores ilegales en su tiempo y los pobladores del corregimiento no va en la misma sintonía, por lo menos la visión de los habitantes, quienes en las entrevistas realizadas vislumbran un corregimiento diversificado en sus fuentes económicas y respetuosos de sus fuentes hídricas y naturales.

Por último, las conclusiones se presentan en tres apartados, en primera medida lo relacionado con la presencia Institucional, luego una reflexión sobre la particular presencia del sector privado y sus actividades productivas y por último la influencia de actores ilegales en la organización y gestión del territorio. De dichos apartados el investigador hace una interpretación de la información recolectada a través de fuentes primarias y secundarias.

Presencia institucional

El primer contacto del investigador con el territorio se realizó por medio de la institucionalidad, esto era clave en el proyecto social del cual hacía parte. Es decir, gobierno municipal de Sonsón en cabeza de los funcionarios que hacían presencia en el corregimiento, el corregidor, comisaria de familia y Junta de Acción Comunal (JAC) del barrio La Esperanza, cuya organización era frágil y su funcionamiento solo estaba en el papel.

En este orden de ideas, la institucionalidad como garante de derechos y deberes constitucionales posee la característica de facilitar procesos de regulación de todo orden, en aras de fortalecer la convivencia entre ciudadanos. En La Danta hay una débil presencia institucional y quien ha abanderado el papel de la institucionalidad 22 años atrás, con mayor fuerza entre los años 2000-2010 han sido los grupos ilegales, con mayor determinación los grupos paramilitares. Esto permitió que dicha forma de ejercer poder ganará legitimidad entre la comunidad.

La primera conclusión sobre la presencia institucional en el territorio refiere a estos asuntos: hay una desvinculación de la planeación del desarrollo del municipio de Sonsón, con respecto a las realidades de La Danta. Esto da como resultado una población apática a los procesos políticos y administrativos que se gestan en la centralidad del municipio, no hay un liderazgo que pueda contribuir a trasladar las necesidades poblaciones a la agenda pública del municipio, el departamento ni mucho menos de la nación.

Seguidamente, el corregimiento está en función de otros procesos de planeación e intereses económicos, al margen de una construcción de un proyecto integral de municipio. En otras palabras, La Danta parece no hacer parte del debate municipal de Sonsón, ni mucho menos del debate para establecer proyectos estratégicos que puedan

mejorar las condiciones vida de sus pobladores.

Esta situación amerita un análisis a profundidad, máxime cuando hay presencia del sector privado en el territorio y se derivan réditos económicos importantes de la actividad minera. La presencia de empresas importantes de carácter nacional e internacional en La Danta debería suponer retos y oportunidades al estamento público en función de establecer estrategias de regulación de la actividad extractivista y conservación de recursos naturales.

Al ser la minería la principal fuente económica del territorio, como se evidenció en apartados anteriores, la gran mayoría de sus pobladores no tienen más opción que elegir esta actividad, sumado a la carencia de oferta educativa en términos de educación técnica, tecnológica y universitaria que puedan brindar otras áreas de capacitación y por ende otras fuentes económicas.

En esta área se puede constatar la poca presencia institucional para articular acciones con otros sectores como el privado y que esto posibilite la generación de programas de estudio, capacitaciones y a su vez retribuya en beneficio económico, bienestar social y mejores condiciones de vida para las familias pertenecientes al territorio; máxime cuando La Danta ha sido uno de los epicentros del flagelo del conflicto en Colombia.

La planeación del municipio de Sonsón termina siendo un ejercicio más de buenas intenciones o intuitivo, en tanto, no hay procesos de investigación social que expongan la realidad del territorio, ni mucho menos una articulación a la planeación departamental y nacional.

El diagnóstico es frágil que no permite hacer intervenciones mucho más contextualizadas en cuanto a las realidades sociales, los proyectos y los requerimientos

que tenga la población. En este orden de ideas, la ausencia de un diagnóstico deja entrever que la forma como hace presencia institucional el gobierno de Sonsón responde más a asuntos puntuales que a una apuesta estratégica de cómo ayudar a construir objetivos comunes y acciones conjuntas para La Danta.

El aporte en regalías que proporciona La Danta, a la municipalidad de Sonsón es generoso, sería importante en este sentido, que los entes estatales pusieran la lupa allí, y se tomaran acciones al respecto de cómo retribuir en beneficio social, comunitario y natural dicha afectación al territorio,

Hay una presencia institucional que tiene un frágil reconocimiento por parte de los habitantes, una institucionalidad dedicada a temas complementarios de la relación entre Estado y sociedad, no se podría aseverar que no hay Estado, sino que la presencia de éste está insipiente con respecto a las necesidades del territorio.

Se podría inferir que la información actual que hay al respecto del corregimiento ha sido producto del potencial turístico y el tema de las minas de mármol, que ha despertado la curiosidad de expertos, universidades y entidades de carácter ambiental, para el estudio de la biodiversidad y recursos que abundan en este sector del Magdalena Medio, más que por un esfuerzo de carácter municipal por visibilizar las características de esta zona que son totalmente diferentes a las de su población central.

La Danta se podría deducir es uno de esos espacios llamados marginales, periféricos, de baja presencia institucional. Este tipo de territorios son propensos para que la ausencia de poder legal sea asumida por otro tipo de expresiones y formas de poder. La distancia geográfica de La Danta, con respecto a los entornos donde se toman las decisiones sobre sus propios recursos e intervenciones sociales es muy amplia y propicia que otros actores del conflicto en Colombia apropien esa función.

De alguna forma este lugar se ha construido a partir de su propio tesón, con iniciativas y liderazgos empíricos. Es un territorio construido con las lógicas filosóficas y procedimentales del paramilitarismo, la población tiene más reconocimiento de otros actores que, del mismo Estado, esto lo determina su historicidad.

Esa distancia geográfica es muy notoria como una forma muy singular de la ausencia de la planeación del municipio de Sonsón. La lejanía de La Danta con respecto a la institucionalidad crea unas condiciones favorables para que otros actores asuman esa tarea. Siendo este corregimiento un territorio en disputa por la riqueza de sus recursos naturales, provocó que los actores ilegales crearan sus propias formas de dominación a partir de la interpretación de cómo se debe proceder en las formas de convivencia.

Dada la distancia geográfica no ha habido un despliegue efectivo en términos de personal, programas y proyectos que logren atender las necesidades de la población en lo relacionado con servicios públicos, vivienda y equipamiento público. Con lo que cuenta el corregimiento en infraestructura social fue construido en la época del paramilitarismo (1980 a 2010) salvo el mega colegio llamado Institución Educativa Rural La Danta, construido en el año 2017 y financiado por la empresa Argos en alianza con la institucionalidad; establecimiento que cumple una función pública para educar y que no está liderado por el Estado, sino por un agente privado, lo que conlleva a que gane mayor legitimidad entre la comunidad.

Resultado de lo anterior, es pertinente inferir que lo que se experimenta en el corregimiento de La Danta, en cuanto tiene que ver con intervención institucional en todos las áreas del desarrollo, no es propiamente un Estado proactivo. En este sentido se podría inferir que se experimenta una formación institucional muy permeada por lo que ha sido la lucha por el poder y el control del territorio y sus recursos. Es una figura de para-estatalidad que se ha consolidado a través del tiempo.

En el relato de los entrevistados se evidenció que hay poco reconocimiento por parte de los habitantes del corregimiento con relación a su cabecera municipal, es decir, no conocen Sonsón y esto se traduce en un desinterés en cuanto tiene que ver con lo político administrativo y por ende en la participación en la toma decisiones, no hay un sentido de pertenencia e identidad por el territorio, sus costumbres y cultura.

Según la información suministrada por las personas entrevistadas, hace aproximadamente 10 años el gobierno de Sonsón ha hecho un esfuerzo para hacer presencia en el territorio. Está el caso de la descentralización de la comisaria de familia,

secretaría de Medio Ambiente, Casa de la Cultura y otros funcionarios que posibilitan el diálogo población/ institucionalidad.

Sin embargo, es el común denominador entre los entrevistados y pobladores de La Danta indicar que faltan muchos procesos por descentralizar, sumado al gran aporte en regalías que se deriva de la actividad minera para el municipio de Sonsón y que no se refleja en despliegue de programas y proyectos para el beneficio de sus pobladores.

Sector privado y sus actividades productivas

La Danta es poblada a mediados siglo pasado por la riqueza de sus recursos y la posibilidad de explotación, sin embargo, revelan los estudios consultados en el estado del arte de esta investigación, que si se continua ese nivel de explotación será un lugar desértico en unos años y su riqueza natural y ambiental se vería comprometida seriamente.

Puede inferirse que el corregimiento es en gran medida un hecho social resultado del liderazgo del sector privado en función de sus intereses productivos. Alrededor de ello, ha construido una manera muy particular de relacionarse con la población. El sector privado ha sido determinante en la definición de los temas de desarrollo que se abordan en el territorio.

El liderazgo de estas empresas, el desarrollo de prácticas extractivistas, la articulación con proyectos comunitarios, con un sello muy propio de la filosofía de la organización, sumado a una presencia de actores ilegales, da cuenta de una alta incidencia de las dinámicas del capitalismo promovida por estas organizaciones en las formas como se vivencia el desarrollo en el territorio.

La presencia de estas empresas es visible desde el ingreso a La Danta, que se realiza a través de la autopista Medellín Bogotá. En dicho recorrido por carretera destapada, se empieza a observar un flujo constante de volquetas cargadas con mármol, a su vez en el camino son varias las empresas que se dedican a la transformación de este material.

Llama la atención en este orden de ideas, el mal estado de esta carretera y resulta paradójico en este mismo sentido que precisamente empresas de las dimensiones de Argos y Corona no hagan nada al respecto para mejorarla. Esto con la finalidad de optimizar el transporte de este material y por ende contribuir en beneficio de salud y mejores condiciones vida a la población Dantena.

Es allí, donde no se evidencia la intervención de instituciones que controlen o regulen dicha actividad, ni mucho menos de planes de salvaguarda ambiental y de este ecosistema tan único en el país, pareciera que la planeación municipal privilegiara con mayor fuerza este tipo de empresas que se dedican a la explotación, que al mismo territorio y por ende a sus pobladores. Es decir, una institucionalidad al servicio del extractivismo y el capitalismo exacerbado.

En la búsqueda de datos sobre La Danta, trabajo de campo realizado por el investigador y la aplicación de instrumentos de recolección de información, surge una incógnita frente a los dos actores más preponderantes en el corregimiento: ¿de qué manera el sector privado y la institucionalidad promovieron y fueron permeados por el accionar de las organizaciones ilegales con presencia en el territorio?

De otro lado, La Danta es un territorio naturalmente rico, sus aguas, sus cavernas, su paisaje, su clima, hace del corregimiento un lugar potencialmente turístico, sin embargo, todos los esfuerzos que se han realizado por formalizar esta actividad han estado a cargo de iniciativas privadas.

Desde la institucionalidad no se le ha dado la relevancia que requiere en cuanto a programas y proyectos que puedan beneficiar a la comunidad en su conjunto. Cabe entonces preguntarse, siendo potencialmente turístico ¿Por qué la institucionalidad no realiza un esfuerzo por vincular esta actividad al renglón económico del territorio? ¿Existe un interés en particular en invisibilizar este potencial económico y continuar con la minería como principal y única actividad laboral de La Danta?

El turismo es un factor clave de orden nacional y global, cada vez toma más fuerza, La Dana tiene todo el potencial natural y paisajístico para incorporar esta actividad a un renglón económico fuerte, sin embargo, es importante que esté regulado por entidades de carácter público en aras de establecer un enfoque que permita el disfrute de visitantes, la generación de recursos, pero al mismo tiempo la conservación de recursos naturales.

Para establecer el turismo como factor clave del territorio, el corregimiento debe ser pensado y mejorado en toda su infraestructura física y equipamiento público, un desarrollo territorial en cabeza del sector privado, organización comunitaria y entidades públicas.

En este sector turístico muchas de las iniciativas por no decir todas, son de privados, pobladores que han identificado el potencial de turismo que posee el territorio, y al mismo tiempo pueda funcionar como mecanismo de protección ambiental, pero esto sin duda no se logra solo con el esfuerzo privado, instituciones públicas de orden

municipal, departamental y nacional son clave para potencializar este sector. Por último, la agremiación y el esfuerzo comunitario, como se evidencia en el marco teórico, la conjunción de estos tres actores es determinante para impulsar iniciativas de desarrollo, por un lado, amigables con el entorno y fructíferas para sus pobladores.

La agricultura y ganadería también podrían llegar a ser un renglón fuerte en la economía de La Danta. En este territorio también se trabajan, pero no logran ser un renglón importante en la economía, ni mucho menos de autoabastecimiento propio, a pesar de sus fértiles y extensas tierras, se podría inferir que no hay interés institucional en diversificar la economía del territorio, máxime cuando varios estudios afirman de lo nocivo de la extracción de recursos minerales y sus impactos a mediano y largo plazo.

Desarrollo en La Danta: un debate pendiente

Este ejercicio investigativo es un diálogo particular entre una presencia institucional frágil, una empresa privada completamente dedicada al extractivismo y unos actores ilegales que trataron de regular todas las relaciones sociales y culturales del territorio, estos tres elementos se derivan en una apuesta por el desarrollo.

Es así como en el diálogo con los diferentes actores, tanto públicos como población en general, expresan con cierto ahínco que fue gracias a la intervención de líderes paramilitares que el corregimiento cuenta con gran equipamiento público. Es notoria la infraestructura de gran envergadura, que, para un territorio con las características ya mencionadas, genera impacto a simple vista; infraestructura hospitalaria, equipamiento deportivo, construcción de viviendas, carreteras y hasta plaza de toros.

Desde allí, ya se deja entrever gestión, organización y sobre todo la legitimidad de una comunidad que, ante tal aislamiento de su gobierno central, acoge y acepta las formas de gobernar, ejercer el impartir poder e impartir justicia por parte de estos grupos ilegales.

En este mismo sentido, Colombia ha sido un país con un conflicto estructural desde su independencia, diferentes grupos armados han hecho presencia en capitales y los rincones más alejados de la geografía nacional. La Danta no fue ajena a este fenómeno, de manera simultánea se podría decir que llegó la minería y el conflicto socio político al territorio, guerrilla y paramilitares hicieron de esta zona su fortín de guerra, dada su ubicación geoestratégica y su riqueza natural.

Tan fue la influencia de los actores ilegales que los paramilitares aparecen entonces en este corregimiento como los “salvadores” combatiendo a la guerrilla y haciendo obras que eran responsabilidad única y exclusivamente del Estado.

Fue así como dicho grupo logró legitimidad, establecían justicia, el orden, construían casas, adecuaban y abrían vías, al mismo tiempo que asesinaban y cometían todo tipo de vejámenes contra cierta parte de la población, esto sin duda fue calando en el imaginario colectivo de la gente como el desarrollo anhelado que requerían para satisfacer sus necesidades, hasta el punto de extrañar este proceder actualmente.

Caso contrario a la visión de desarrollo que se percibe de la institucionalidad y empresa privada, una visión de desarrollo más de interés económico, pensado en la explotación del recurso sin atender la población en sus necesidades básicas, esto se

puede asegurar dada la carencia actual de servicios básicos como acueducto y alcantarillado.

Sumado a esto, el poco sentido de pertenencia de los pobladores hacia su territorio, la poca participación social y política en los temas de planeación y gestión del territorio, imposibilita ejercicios juiciosos de veeduría ciudadana y propuestas de planes y proyectos que apunten a dignificar el vivir de los Danteros, todo esto en relación y proporción con las toneladas de mineral que son explotadas en la Danta y todo el lucro económico que esta actividad proporciona.

La Danta está a la merced de lo que la empresa privada realice allí, dado que la intervención institucional es mínima en términos de regulación de esta actividad, en brindar cobertura institucional de calidad y de llevar educación y capacitación a sus pobladores.

La confluencia de estos factores, lejanía del casco urbano, presencia de grupos ilegales y explotación de recursos naturales por empresas privadas, crea condiciones favorables para inferir que quien tenga más presencia en el territorio es quien lidera el ejercicio del poder y quien lidera el tema del desarrollo, en términos del establecimiento del orden y justicia, ordenación del gasto, identificación de necesidades para proyectos de inversión social y equipamiento público.

Como conclusión un Estado débil, un empresariado extractivista, y una población sometida a la regulación por actores ilegales, podría dar como resultado los siguientes escenarios: 1. Una sociedad completamente limitada y dependiente de la cantidad de recursos naturales disponibles. 2. Como la presencia institucional es débil, el extractivismo anula otras formas de generar conocimiento y desarrollo. 3. Una sociedad

sometida al abandono permanente con alta probabilidad de entrar en un conflicto igual o más profundo que el mencionado en este estudio.

REFERENCIAS

- AJ06. (2022, abril 10). Incidencia de las visiones de desarrollo del Estado, actores legales e ilegales en la construcción del territorio La Danta (Sonsón) desde la perspectiva de sus habitantes en el periodo 2000-2020-Entrevista AJ06 [Virtual].
- Alcaldía de Sonsón. (2019, octubre 23). Mi Municipio—Presentación [Gubernamental]. Alcaldía de Sonsón. <https://www.sonson-antioquia.gov.co/MiMunicipio/Paginas/Presentacion.aspx>
- Alonso, G. J. (2013). REVISIÓN DEL CONCEPTO DE DESARROLLO LOCAL DESDE UNA PERSPECTIVA TERRITORIAL. 23, 28.
- Arocena, J. (2002). El desarrollo local: Un desafío contemporáneo. 13.
- AS07. (2022, octubre 6). Incidencia de las visiones de desarrollo del Estado, actores legales e ilegales en la construcción del territorio La Danta (Sonsón) desde la perspectiva de sus habitantes en el periodo 2000-2020-Entrevista AS07 [Virtual].
- Bonilla López, L. G. (2020). ARQUEOLOGÍA Y GESTIÓN DEL PATRIMONIO DEL PAISAJE KÁRSTICO DE RÍO CLARO - ORIENTE ANTIOQUEÑO, ANDES CENTRALES COLOMBIANOS. Universidad de Antioquia.
- Buitrago Ruíz, M. C. (2016). Plan de Desarrollo Municipal [Gubernamental]. <http://www.sonson-antioquia.gov.co/Transparencia/PlaneacionGestionControl/Plan%20de%20Desarrollo%20-%20Sons%C3%B3n%20Progresas.pdf>
- Carazo, P. C. M. (2006). El método de estudio de caso Estrategia metodológica de la Investigación científica. 20.
- Carmona Londoño, L. S., & Manco Ciro, Y. E. (2020). San Roque – Antioquia (Colombia). Un territorio entre lo privado y lo tradicional. Ciudad y Territorio Estudios Territoriales, 206. <https://doi.org/10.37230/CyTET.2020.206.10>
- Codesarrollo, G. social y ambiental. (2012). DIAGNÓSTICO COMUNITARIO Y MAPEO

INSTITUCIONAL DEL CORREGIMIENTO DE LA DANTA (Diagnóstico Social Contrato No R004-004-2012 CC4C02 ARGOS; p. 53).

Consejería de Economía , Innovación, Ciencia y Empleo. (2013). Dianóstico del sector del marmol de Macael: Iniciativa estratégica para la cooperación y la Internacionalización (p. 77). https://www.juntadeandalucia.es/sites/default/files/2022-02/Diagnostico_del_Sector_del_Marmol_de_Macael_0.pdf

Cruz Carreño, D. F., & Uasapud Enríquez, N. V. (2021). CARACTERIZACIÓN GEOMORFOLÓGICA MEDIANTE SIG ARACTERIZACIÓN GEOMORFOLÓGICA MEDIANTE SIG DEL SECTOR LAS CONFUSAS Y AGUALINDA EN SISTEMA EL SECTOR LAS CONFUSAS Y AGUALINDA EN SISTEMA KÁRSTICO DEL ORIENTE ANTIOQUEÑO DE COLOMBIA. Memorias II Congreso Colombiano de Espeleología 6-10 de julio 2021, 271.

Delgadillo Macías, J. (2009). Dimensiones territoriales del desarrollo rural en América Latina. Problemas del Desarrollo. Revista Latinoamericana de Economía, 37(144). <https://doi.org/10.22201/iiec.20078951e.2006.144.7607>

Escobar, A. (2007). La invención del Tercer Mundo Construcción y deconstrucción del desarrollo (1ra ed.). Fundación Editorial el perro y la rana.

Gómez Duque, J. A. (2014, noviembre). El Camino Sembrado Crónicas. 104.

Grupo Permanente de trabajo sobre alternativas de desarrollo. (2013). Alternativas del Capitalismo/Colonialismo del siglo XXI (1ra ed.). Ediciones Abya Yala.

JC03. (2022, febrero 17). Incidencia de las visiones de desarrollo del Estado, actores legales e ilegales en la construcción del territorio La Danta (Sonsón) desde la perspectiva de sus habitantes en el periodo 2000-2020-Entrevista JC03 [Virtual].

JFB04. (2022, febrero 18). Incidencia de las visiones de desarrollo del Estado, actores legales e ilegales en la construcción del territorio La Danta (Sonsón) desde la perspectiva de sus habitantes en el periodo 2000-2020-Entrevista JFB04 [Virtual].

Londoño Jaramillo, A. J. (2016). SONSÓN 1962-2005 HISTORIA DE UNA TRANSFORMACIÓN.

https://bibliotecadigital.udea.edu.co/bitstream/10495/14841/1/Londo%C3%B1oAlberto_2016_SonsonHistoriaTransformacion.pdf

LR01. (2021, diciembre 3). Incidencia de las visiones de desarrollo del Estado, actores legales e ilegales en la construcción del territorio La Danta (Sonsón) desde la perspectiva de sus habitantes en el periodo 2000-2020-Entrevista LR01 [Virtual].

Martínez, C. R. (2011). (SONSÓN - ANTIOQUIA) Colombia.

Moreno, I. L. (2017). New Rurality, New Governance in Mexico: An Operative Proposal for Territorial Categorization of New Rural Territories.

Mujica Chirinos, N., & Rincón González, S. (2010). El concepto de desarrollo: Posiciones teóricas más relevantes. 15(50), 294-320.

Municipio de Sonsón. (2008). Plan de Desarrollo Municipal [[Http://cdim.esap.edu.co](http://cdim.esap.edu.co)].

http://cdim.esap.edu.co/BancoConocimiento/S/sonson_-_antioquia_-_pd_-_2008_-_2011/sonson_-_antioquia_-_pd_-_2008_-_2011.asp

Municipio de Sonsón. (2012). Plan de Desarrollo Municipal [[Www.sonson-antioquia.gov.co](http://www.sonson-antioquia.gov.co)].

<http://www.sonson-antioquia.gov.co/Transparencia/PlaneacionGestionControl/Plan%20de%20Desarrollo%20Municipal%202012%-202015.pdf>

OJ05. (2021, julio 28). Incidencia de las visiones de desarrollo del Estado, actores legales e ilegales en la construcción del territorio La Danta (Sonsón) desde la perspectiva de sus habitantes en el periodo 2000-2020-Entrevista OJ05 [Virtual].

Pérez Martínez, M. E. (2004). La conformación territorial en Colombia: Entre el conflicto, el desarrollo y el destierro. 51.

<https://revistas.javeriana.edu.co/index.php/desarrolloRural/article/view/1272>

Pintos, F. (2008). El Estado del Desarrollo Local en América Latina: Obstáculos, facilitadores y

liderazgos. 9(5), 228.

PN08. (2022, octubre 19). Incidencia de las visiones de desarrollo del Estado, actores legales e ilegales en la construcción del territorio La Danta (Sonsón) desde la perspectiva de sus habitantes en el periodo 2000-2020-Entrevista PN08 [Virtual].

Revista Distritos. (1966, febrero). Órgano informativo de los municipios colombianos. 8, 45.

Reyes, G. E. (2001). Principales Teorías sobre el Desarrollo Económico y Social. 4.

<https://www.redalyc.org/articulo.oa?id=18100408>

RG02. (2021, agosto 11). Incidencia de las visiones de desarrollo del Estado, actores legales e ilegales en la construcción del territorio La Danta (Sonsón) desde la perspectiva de sus habitantes en el periodo 2000-2020-Entrevista RG02 [Virtual].

Anexos

Anexo 1

Guía de entrevista

**UNIVERSIDAD PONTIFICIA BOLIVARIANA ESCUELA DE CIENCIAS SOCIALES
MAESTRIA EN DESARROLLO**

Cohorte XII

Guía entrevista funcionario Público

Primer semestre de 2021

Tesis:

*“Incidencia de las visiones de desarrollo del Estado, actores legales e ilegales
en la construcción y gestión del territorio La Danta (Sonsón) desde la
perspectiva de sus habitantes en el periodo 2000-2020”*

Entrevista 3

FECHA: xxxx

HORA DE INICIO: xxxxx

LUGAR: xxxx

ENTREVISTADO: xxxxxx

FORMACIÓN: xxxxxx

CARGO: xxxxxx

Objetivo de la entrevista

Recopilar información primaria sobre el corregimiento de La Danta, Sonsón, que permita responder al tema de incidencia de las visiones de desarrollo del Estado, actores legales e ilegales en la construcción y gestión del territorio La Danta (Sonsón) desde la perspectiva de sus habitantes en el periodo 2000-2020.

Asuntos éticos: anexo consentimiento informado

Preguntas

Primera parte: Características del sujeto investigado

1. *¿Rafael, que profesión y cargo desempeña actualmente?*
2. *¿De dónde es usted oriundo y hace cuanto vive en el corregimiento de La Danta?*
3. *Desde su lugar como trabajador de la Comisaria de Familia en La Danta, ¿Cuáles son los principales problemas que recepciona de la población y el territorio?*

Segunda parte: (Categoría) Presencia estatal actores legales e ilegales

4. *¿Cómo ha sido su experiencia trabajando en el sector público y específicamente en este corregimiento?*

5. *¿A través de que programas, dependencias y proyectos hace presencia institucional en el corregimiento, el gobierno municipal de Sonsón?*

6. *¿De qué manera se articula con el gobierno del Municipio de Sonsón para trabajar mancomunadamente? Indíqueme un ejemplo por favor.*

7. *Dentro de sus funciones como psicólogo de la comisaria de familia ¿Cada cuánto debe entregar informes o hacer presencia directa en el municipio de Sonsón?*

8. *Es bien sabido que la economía de La Danta gira en gran medida entrono al tema de extracción de recursos, en ese sentido, ¿Qué relación en el marco de alianzas y/o convenios existe entre las empresas que hacen presencia en el territorio para dicha extracción, con la función institucional que usted desempeña en el corregimiento?*

9. *¿Cómo se da la relación población/ institucionalidad en el marco de la distancia geográfica tan marcada entre el corregimiento y la cabecera municipal?*

10. *En su percepción y con su amplia experiencia de trabajo en el territorio ¿Qué debería hacer el gobierno de Sonsón, para consolidar su presencia en el corregimiento?*

11. *Es reconocida la presencia de empresas privadas que se dedican a la extracción de recursos, ¿Qué percepción tiene usted de estas empresas y de dicha actividad minera?*

12. *En términos de planeación del territorio ¿De qué manera se regula el accionar de las empresas que se dedican a la extracción de recursos, con la normatividad que se emite desde el gobierno central y municipal?*

13. *Es visible la influencia de actores ilegales en el corregimiento de La Danta, según su percepción ¿De qué manera influyeron el desarrollo del territorio?*

14. *Desde su percepción como psicólogo ¿considera usted qué se ha legitimado entre la comunidad Danteña, el accionar que tuvieron los actores armados en su momento?*

15. *Desde su formación y función como psicólogo ¿Qué repercusión considera usted tuvo a nivel personal y colectivo el accionar de grupos ilegales en el territorio?*

Tercera parte: (categoría) “Desarrollo y construcción del territorio”

16. *Desde su percepción ¿Cuáles cree usted que son las condiciones naturales, económicas y sociales que le garantizarían a los pobladores de La Danta unas buenas condiciones de vida?*

17. *Para finalizar quisiera preguntarle por favor ¿cuál es su visión acerca del desarrollo del territorio?*

En el contacto inicial con cada persona a entrevistar se hizo solicitud del correo electrónico para el envío de tres documentos clave, como requisito previo de la conversación: consentimiento informado (anexo 2), resumen de la investigación (anexo 3) y temas centrales (anexo 4) sobre las cuales giraría la conversación en la entrevista. Se anexan a continuación estos documentos.

Anexo 2

Consentimiento informado

UNIVERSIDAD PONTIFICIA BOLIVARIANA

ESCUELA DE CIENCIAS SOCIALES

MAESTRIA EN DESARROLLO

Cohorte XII

Tesis: “Incidencia de las visiones de desarrollo del Estado, actores legales e ilegales en la construcción del territorio La Danta (Sonsón) desde la perspectiva de sus habitantes en el periodo 2000-2020” Consentimiento informado de participante en el estudio

Segundo semestre de 2021

Yo _____, C.C _____

declaro que se me ha explicado que mi participación en el estudio sobre “Incidencia de las visiones de desarrollo del Estado, actores legales e ilegales en la construcción del territorio La Danta (Sonsón) desde la perspectiva de sus habitantes en el periodo 2000- 2020.”, consistirá en responder una entrevista que pretende aportar al conocimiento, comprendiendo que mi participación es una valiosa contribución. Acepto la solicitud de que la entrevista sea grabada en formato de audio para su posterior transcripción y

análisis, a los cuales podrá tener acceso parte del equipo docente de la Maestría en Desarrollo de la Universidad Pontificia Bolivariana, que guía la investigación. Declaro que se me ha informado ampliamente sobre los posibles beneficios, riesgos y molestias derivados de mi participación en el estudio, y que se me ha asegurado que la información que entregue estará protegida por el anonimato y la confidencialidad y solo será utilizada para fines académicos.

El responsable del estudio del estudio, Nicolás Andrés Lerma Ortega, se ha comprometido a responder cualquier pregunta y aclarar cualquier duda que le plantee acerca de los procedimientos que se llevarán a cabo, riesgos, beneficios o cualquier otro asunto relacionado con la investigación. Asimismo, el entrevistador me ha dado seguridad de que no se me identificará en ninguna oportunidad en el estudio y que los datos relacionados con mi privacidad serán manejados en forma confidencial. En caso de que el producto de este trabajo se requiera mostrar al público externo (publicaciones, congresos y otras presentaciones), se solicitará previamente mi autorización. Por lo tanto, como participante, acepto la invitación en forma libre y voluntaria, y declaro estar informado de que los resultados de esta investigación tendrán como producto un informe, para ser presentado como parte de la Memoria de Título del investigador. He leído esta hoja de Consentimiento y acepto participar en este estudio según las condiciones establecidas.

La Danta, Sonsón Antioquia, a _____ de _____ de
2021 _____

Anexo 3

Resumen de la investigación

UNIVERSIDAD PONTIFICIA BOLIVARIANA ESCUELA DE CIENCIAS SOCIALES

MAESTRÍA EN DESARROLLO

Cohorte XII

Tesis:

Segundo semestre del año 2021

“Incidencia de las visiones de desarrollo del Estado, agentes legales e ilegales en la construcción y gestión del territorio La Danta (Sonsón) desde la perspectiva de sus habitantes en el periodo 2000-2020”

ESTUDIANTE:

Nicolás Andrés Lerma Ortega

DOCENTE ASESOR

José Roberto Álvarez Múnera

PhD. profesor titular Doctorado

en ciencias sociales Contacto:

3128954646

Resumen

El corregimiento de La Danta adscrito al municipio de Sonsón Antioquia, presenta características particulares en la conformación de su territorio, sujetas de ser estudiadas y analizadas; de un lado está su ubicación geoestratégica, su riqueza natural particular dada por la formación de un Sistema Kárstico, por otra parte, la presencia de actores privados, el accionar de grupos ilegales en la historia del territorio y la aparente desarticulación entre la planeación del municipio de Sonsón con relación al corregimiento, ha posibilitado otro tipo de debates sobre el tema del desarrollo. Debates dependientes a un orden social establecido en su momento por el accionar ilegal y actualmente a la posibilidad que brinda su riqueza natural para ser explotada en el tema minero, lo anterior se pretende relacionar con elementos clave como territorio, territorialidad, ruralidad y gestión del territorio. En términos metodológicos se propone consultar por un hecho social, de naturaleza fenomenológica, el cual se abordará bajo un enfoque cualitativo y donde se implementaran diferentes técnicas de recolección de información, que posteriormente serán analizadas para intentar comprender cómo las visiones de desarrollo del Estado, los agentes legales e ilegales, inciden en la gestión y construcción del territorio, desde la perspectiva de los habitantes del corregimiento de La Danta, Sonsón, en el periodo 2000- 2020.

Palabras clave: territorio, desarrollo, gestión del territorio, ruralidad

Anexo 4

Tema centrales entrevista

UNIVERSIDAD PONTIFICIA BOLIVARIANA ESCUELA DE CIENCIAS SOCIALES

MAESTRIA EN DESARROLLO

Cohorte XII

Temas centrales entrevista Segundo

semestre del año 2021 Tesis:

“Incidencia de las visiones de desarrollo del Estado, actores legales e ilegales en la construcción y gestión del territorio La Danta (Sonsón) desde la perspectiva de sus habitantes en el periodo 2000-2020”

Objetivo de la entrevista

Recopilar información primaria sobre el corregimiento de La Danta, Sonsón, que permita responder al tema de incidencia de las visiones de desarrollo del Estado, actores legales e ilegales en la construcción y gestión del territorio La Danta (Sonsón) desde la perspectiva de sus habitantes en el periodo 2000-2020.

Asuntos éticos: anexo consentimiento informado

Temas centrales entrevista

Características básicas del entrevistado y su relación con las funciones que desempeña y con el corregimiento, presencia de la comisaria en el territorio en su rol de Psicólogo, otras presencialidades de la municipalidad en el corregimiento y como se da esa interacción, se abordarán asuntos de contexto de La Danta, en particular el aporte de las empresas al desarrollo del territorio, presencia de actores ilegales en La Danta y su relación con ese desarrollo territorial, se conversará también entorno a problemas del territorio que amerite alguna profundidad o preocupación y por último se desea conocer algunas percepciones del entrevistado con relación a las dinámicas sociales, económicas culturales y naturales de La Danta.

En adjunto, está el consentimiento informado, donde se garantizará que toda la información recopilada será única y exclusivamente utilizada con fines académicos, de igual manera se garantizará el criterio de la libertad del entrevistado de responder o no, en caso tal de que en alguna de las preguntas no cuente con el conocimiento o simplemente no se sienta cómodo con esta. También se guarda confidencialidad en el anonimato de las respuestas, si así lo indica la persona a entrevistar.

En la entrevista posiblemente estará presente el docente asesor PhD en Ciencias Sociales, José Roberto Álvarez Munera, quien estará presto a atender alguna pregunta, teórica, práctica o metodológica.